# 南京日報

社址 白下路八十三號 電話二一五八三

中華郵政特准掛號認為立券新聞紙類

第五十六號

今日二大張售洋二分

電報掛號一二一二



▲廣告訂價▼

| | |
|---|---|
| 封面長行 | 每寸一元八角 |
| 封面方寸 | 每寸一元九角 |
| 後幅長行 | 每行一元二角 |
| 後幅方寸 | 每寸六角 |
| 普通地位 | 每寸六角 |
| 短行 | 折半 |

▲本報訂價▼

| 期限 | 本京 | 外埠日本同 | 國外 |
|---|---|---|---|
| 一月 | 六角 | 七角五 | 二元一角 |
| 三月 | 一元七角 | 二元七角五 | 六元二角 |
| 半年 | 三元二角 | 四元一角 | 十二元二角 |
| 全年 | 六元 | 七元八角 | 二十四元 |



# 三大利益

## 難關　存貨擁擠　脫貨掉現

剷除假面具的買一送一
實行社會局通告平尺平價
謀顧客減輕負担

顧不得自己血本

今日起 大犧牲三星期

一　各貨一律照碼九折
二　贈送日用品
三　再送九折優待券

太平路門帘橋 首都綢布公司啟



## 南京市政府第一四四期公報出[illegible]


## 隴海鐵路潼西段工程局[illegible]

具有經驗志願承包者可向鄭州本局或南京鐵道部工務司繳納圖件費二十元領取標單圖件[illegible]無效）至遲於十二月廿五日上午十一時以前將標單封固連同投標保證金三千元投遞到局外[illegible]達到方為有效開標後凡不得標者其保證金立予如數發還（外埠由本局匯還）特此通告

## 鐵道部購料委員會招標廣告

[illegible]購買第五〇五號招標章程（每份洋二元）照章依限投標為要

[illegible]凡曾在本會登記各商號願意承辦此項[illegible]料者務於民國廿四年一月九日下午三時以前來本會[illegible]

## 中央陸軍軍官學校工程招標通告

本校現擬修理馬標砲標各舊有樓房平房翻修工字堂地板小營操場加鋪煤屑及馬標添建廁所黃沙集合場砲標水泥地等工程凡領有營業執照而具經驗之殷實營造商人于十一月二十六日至二十八日來本校臨時工程所領取圖說及章程二十八日下午二時領看修建實況三十日下午二時在本校工字堂開標此告

## 交通部南京電報局通告　第二號

案奉交通部十月份電管字第五五零二號訓令開案查無線電材料與軍事通信有關對於轉運者稽考稍疏易生流弊會准軍事委員會函以已進口無線電材料難免有轉入匪區情事請本部加以防範又准財政部咨以轉口無線電材料不在電信條例及請領無線電材料進口護照辦法規定之內似應另籌妥善辦法各等因到部隨即商請軍事委員會參謀本部軍政部財政部派員在本部會議根據會議議決案及請領進口護照辦法第十條之規定由本部擬訂請領無線電材料轉口憑照暫行辦法附訂聲請書暨憑證格式等業經呈奉行政院第一五三八九號令轉奉國府命令核准並於上月廿七日公布在案茲附發請領無線電材料進口護照辦法及轉口憑照暫行辦法三十份憑證千本憑證聲請書五十份仰即各收照章妥慎填發按月彙報暨登載當地報紙三天並轉知當地軍政各機關轉飭所屬軍警及海關一體協助查驗以利進行為要等因奉此除另函請當地軍警政檢機關助查協驗外特此公告

## 津浦鐵路招商承辦沿綫各站國貨販賣所廣告

本路奉鐵道部令在浦口，蚌埠，徐州府，兗州府，濟南府，德州，天津七站籌設國貨販賣所。除在規定各站與築所址外，凡國內殷實商人有意承辦者，請向本路浦口車務處營業課函索章程可也，

## 國民政府建設委員會通告　第二一四一號

本會十九年電氣事業長短期公債及二十二年續發電氣事業公債茲定於本年十二月一日上午十時假上海銀行公會舉行第八次及第一次抽籤[illegible]本恐未週知特此通告


## 新記陶樂春川菜舘

敬啓者本館開設夫子廟首都大戲院隔壁專辦精美川菜頗稱各界贊美現經敝人從新改組新記陶樂春川菜館特由滬聘請著名廚師現已到京服務對於川菜無不盡善盡美新裝時式房間清潔完善喜壽禮堂尤其精美設備雅緻茶房招待特別週到樓下特設小吃部以便顧客便酌無不適宜今擇於十月十日先行交易如蒙惠顧無任歡迎敬請台安

新記陶樂春川菜館經理岳琯謹啓　電話二一三五四


## 京滬滬杭甬鐵路管理局標售機車所出煤渣內剩餘焦煤通告

本局標售南京下關機車房每日焦煤所出煤渣內機車剩餘焦煤如願承售者希於十一月十九日至上海北蘇州路河濱大廈本局機務處或南京下關本路京丹機務段領取標函及投標規則照章投標所投標函須用火漆封固加蓋圖記並須於十二月七日以前送交本局總務處或南京下關京丹機務段收轉即於十二月十日上午十時在本局當衆開標特此通告

## 增訂國民政府司法例規補編（第二次）出版廣告

本補編仍悉照正編體例分別編輯自民國二十二年一月一日起至二十三年六月三十日止凡關於司法各項重要法令章程公牘經公布而現行有效者均分類輯錄其為正補編所遺漏者亦一併補入法令經修正而未涉及全部者僅錄修正條文至正補編內之重要法令其修正雖在六月三十日以後因印刷上之便利尚及改印者均改印入本補編其不及改印者概歸附錄本書現已出版購者請向南京司法院祕書處第二科購買可也茲將本院各種書籍價目列下

| 名稱 | 冊數 | 定價 | 郵費 |
|---|---|---|---|
| 增訂國民政府司法例規 | 每部三巨冊 | 國幣八圓 | 國內郵費八角 國外六圓 |
| 增訂國民政府司法例規補編（第一次） | 一巨冊 | 國幣三圓 | 國內郵費四角 國外二圓 |
| 國民政府司法例規補編（第二次） | 同上 | 同上 | 同上 |
| 司法院解釋彙編（第一冊） | 一本 | 國幣一圓六角 | 國內郵費二角 國外一圓 |
| 司法院解釋彙編（第二冊） | 一本 | 國幣八角 | 國內郵費二角 國外七角 |
| 司法院解釋彙編（第三冊） | 一本 | 同上 | 同上 |
| 司法院解釋彙編（第四冊） | 一本 | 同上 | 同上 |


## 農商銀行 南京分行開業廣告

本行定於本年十二月三日開始營業辦理普通銀行一切業務

▼行址 太平路四百一十六號娃娃橋口 ▼電話 二二三五三號

# 匪已潰散粵軍中止入桂

## 永安關之役白崇禧大獲奇勝

## 追剿軍報捷何鍵加賞緝朱毛

▲香港二十九日電 省訊、粵前擬派兩師入桂、協助桂軍清勦共匪、現匪已潰散、故暫時中止出發、僅警戒小北江一帶、

▲香港三十日電 省訊、白崇禧二十九日由平樂返桂林、謁李宗仁、商勦匪軍事日內仍赴前方督師、李宗仁、擬出發龍虎關視察、

▲香港三十日電 省訊、白崇禧二十九日晚電粵告捷、謂二十九日永安關之役、王蘇兩師、協殲殘匪、斃匪甚多、俘六百餘、繳獲步槍八百餘枝、輕重機關槍二十一餘挺、覃師已繞出石塘、轉趨道縣、與周渾元部、聯絡堵剿、又電白崇禧二十九日電粵報告、桂邊共匪、已被擊散、匪衆死傷甚夥、劉仍飭所部追剿、

▲香港二十九日電 省訊、李揚敬定一日在汕頭、召集東區各縣長、開綏靖會議、

### 追剿捷報 加賞緝凶

▲長沙三十日電 軍息、（一）劉建緒推進全興、截剿匪部、斬獲甚衆、即日親赴湘西督勦、（二）劉膺古三十日由萍返省、周渾元部、在擊潰竄道西匪之後、隊伍秩序安定、（三）湘南竄匪經我西路軍痛擊、大部向桂邊逃竄、辰州大兵雲集、湘南殘匪無幾、不難肅清、又何鍵電令各縣、加重懸賞緝拿、捕獲朱德、彭德懷、毛澤東、周恩來、李特者、除照行營規定給賞外、每名加給五萬元、又訊贛匪經我周李王各部、在寧遠道縣痛擊、斃匪甚衆、詳情如下、（一）匪先頭於二十六二十七兩日、由全州興安元勾牌山山頭上、木頭四賽圩沙子岸、向西延瀉四扼橋企圖偷渡、經我軍趕至、在路板鋪蔣村一帶截擊、斃匪甚多、（二）匪一部由永安關右邊竄抵黃臘洞、二十六日被我軍擊潰、（三）匪數千人、在文市架僞、被我側擊、將浮橋撤去圖逃、現正追攻中、

### 龐炳勛部 俘僞營長

▲開封三十日電 龐炳勛硯山鋪一役俘獲赤匪營長、及士兵數十名、二十八日已解到四十軍軍部、據僞營長劉得勛供、此股殘匪原爲赤匪僞西路軍後、改二十五軍、軍長原係鄺繼勛、現係陳之華、至徐東海、已降爲副軍長、政委確係吳煥先、此次被剿死團營長、營附甚多、團長張少東傷重、想已死亡、僞軍長對於匪兵、完全用威嚇欺騙手段、每日下命令輒曰、（找新根據地）、有某營附竊與其營部士兵耳語云、吾人願能保持舊根據地、若要找新根據地、找來找去、非找掉同志的生命不可、事爲吳煥先所聞、即脅陳匪之華、將此營附及耳語匪兵十餘人、在硯山檢斃、又一團長云要走四川、恐過不去、亦被陳匪之華、以手槍擊死、

▲洛陽三十日電 洛陽駐軍高桂滋部、奉令調陝北剿匪、現已開拔完竣、由新編第五師楊渠統部、開洛填防、

### 劉文島談片

▲本月十一返任 ▲不出席五全會

▲上海三十日電 劉文島三十日晨到滬、據談、在京領到國書及印信、決於十二月十一日乘意船康特凡第號赴任、因時間匆促、出國前不再晉京、故五中全會、亦不克出席、日內如有餘暇、則將赴杭應航校之邀、前往演講云、

### 補英達賴

▲分謁各當局 ▲候通知謁蔣

蒙古地方自治政務委員會委員長雲王祕書長德王代表補英達賴、及陳紹武兩氏、自前（二十九）晨抵京後、當經晉謁蒙藏委員會委員長石青陽、昨（三十）晨復晉謁訓練總監朱培德、軍政部長何應欽、下午復往晉謁行政院汪院長、至晉謁蔣委員長日期、現尚靜候通知、

### 豫省組各縣 政情視察團

▲開封卅日電 豫省府爲考察各縣政情計、令民、財、建、教四廳、及高等法院、各派職[illegible]、組織視察團、[illegible]六區、每區[illegible]限四[illegible]

# 蔣汪通電 各機關保護古物

## 溫故乃能知新承先所以啓後 如欲闡揚文化必須保護古物

行政院汪院長及軍事委員會蔣委員長昨（三十）日通電飭令保護古物、其原電云：中央各院部會、北平軍政兩分會、各省綏靖主任、省府市府、各軍長師旅團長、各大學校、各學術團體均鑒、夫溫故乃能知新、承先所以啓後、凡一民族之發揚、文化之進展、無不有其嬗遞之跡、以觀以興、而日臻精進也、我國以五千年宏偉博大之國、先民事物所遺留及於吾人者、悉爲先民精力之所寄、或有助於學術之探討、或有益於藝事之改進、緬想前哲、作式來茲、如欲闡揚文化、必須認識此種固有之文化、如欲復興民族、必須認識此種民族之歷史、無疑也、政府以國家古物、近年迭被摧毀、在民族精神上、實爲重大損失、茲爲統籌保管計、爰有中央古物保管委員會之設立、并由行政院聘任李濟、葉恭綽、黃文弼、傅斯年、朱希祖、蔣復璁、董作賓、滕固、舒楚石、傅汝霖、盧錫榮、馬衡、徐炳昶等、爲委員、該會已於本年七月十二日成立、其工作綱要、約有十端、一、對于已設立之合法保管機關、督促其保管方法之完整、與改善、二、對于未經政府保管之古蹟、或古物須協同地方政府、加以保護、與修整、三、對于學術機關之呈請採掘、分別准駁、予以相當之援助、與取締、四、對於奸商地痞之私掘與盜賣、予以嚴厲之制裁、五、保護私家所藏古物、就其重要者、作精密之調查、與登記、六、各地方新發現之古物、經該會檢定價值後、決定其保管之機關、七、凡關地方之古跡古物、責成地方政府負保護之責、八、凡關學術文化之古物、由該會斟酌、核撥於中央各文化學術機關、以供研討、九、對於其他已發現之古物古跡、皆予以登記、並妥籌保管方法、十、對於未出土古物之發掘、嚴密監督、以上十端、綱目粗備、該會既爲國家保管古物之法定唯一主管機關、則以前中央或地方、未經法定所設之保管古物機關、應即分別裁併、以明系統、惟茲事體大、該會雖掌其樞紐與權衡、同時并望各機關、各軍隊、及各大學、各學術團體、共喩斯旨、協助進行、務飭所屬、對於公布之古物保存法、及其施行細則、切實奉行、毋稍忽怠、庶文化昌明、得以裨益、民族興替、可資借鏡、實有厚望焉、行政院院長汪兆銘、軍事委員會委員長蔣中正、卅印、

### 古物保管會 調查京古物

中央古物保管委員會以南京爲六朝勝地、歷代古蹟古物所在、大都攸關文化、惟年代久遠、難免有損壞湮沒之處、茲爲保存南京古物、以揚文化起見、爰擬舉辦首都古蹟古物調查、并於日前全體會議時、當決定推出朱委員希祖、滕委員固、定於昨（三十）日午[illegible]時、在內政部、召集[illegible]京各有關係機關團體、各派代表一人、舉行會議、商討調查南京古蹟、古物進行辦法、今日到會者、計有中央大學陳劍翛、中央圖書館蔣復璁、中央博物院裘善元、古物保存所王煥鑣、中央研究院趙邦彥、南京市政府吉德梁、及負責召集委員滕固、朱希祖等、由滕固主席、商談甚久、結果圓滿、關於調查範圍、及調查經費、問均討論決定、并爲便利調查計、將於日內再度召集各機關團體代表、舉行會議、商組調查委員會、以便專責辦理、調查事宜、其委員會名稱、今日雖略爲商談、但未有具體確定、須俟下次開會時、再行決定、

# 戰區匪氛漸肅清

## 清理委會召集常會 華北日軍演習已畢

▲北平三十日電 戰區清理委員會定一日三日、四日、續開常會討論新保安隊換防、玉田團警糾紛、及取締戰區浪人販毒等問題、俟決定方案後、開始進行、長城各口土匪、被日僞軍截擊、繳械甚多、現戰區匪氛、已漸肅清

▲天津三十日電 華北日軍、在唐灤間演習竣事、三十日晨分別返防、第一次日兵二百餘人、於晨七時返津、第二次四百餘人、於九時續到、一部下車、一部逕赴平、所攜機槍重砲等、軍用品、亦陸續運津、梅津司令、二十九日亦同返、

# 國民政府命令

## 十一月三十日

國民政府昨（三十）日命令（一）行政院院長汪兆銘呈、據軍政部部長何應欽呈請任命王治熙、爲陸軍步兵學校教官、應照准、此令、（二）全國經濟委員會呈、請任命郭則豫、爲全國經濟委員會公路處科員、應照准、此令、（三）行政院院長汪兆銘呈、據軍政部部長何應欽呈請任命趙文源、爲參謀本部甘肅省陸地測量局地形科科長、王守中、爲參謀本部甘肅省陸地測量局製圖科科長、買俊才、蘇仁、盧兆壽、爲參謀本部甘肅省陸地測量局地形科股長、王廷齡、楊作舟、爲參謀本部甘肅省陸地測量局製圖科股長、應照准、此令、（四）行政院院長汪兆銘呈、據內政部部長黃紹雄呈、稱湖南岳陽縣縣長侯厚宗、試署湖南攸縣縣長、劉漢職、另有任用、均請免本職、應照准、此令、（五）行政院院長汪兆銘呈、據內政部部長黃紹雄呈請任命劉肇漢、爲湖南岳陽縣縣長、應照准、此令、（六）行政院院長汪兆銘呈、據軍政部部長何應欽呈請任命周名琳、爲陸軍第六十師參謀處主任、應照准、此令、（七）行政院院長汪兆銘呈、據軍政部部長何應欽呈、請任命李芳、爲參謀本部湖北省陸地測量局三角科科長、潘梓清、爲參謀本部湖北省陸地測量局製圖科科長、楊亞藩、熊丙衡、爲參謀本部湖北省陸地測量局三角科股長、董策富、張華威、卒逵、爲參謀本部湖北省陸地測量局地形科股長、李澤民、陳濟坤、爲參謀本部湖北省陸地測量局製圖科股長、應照准、此令、（八）行政院院長汪兆銘呈、據軍政部部長何應欽呈稱、陸軍第五十一師步兵第一百五十二旅參謀秦治清、久假不歸、請免本職、應照准、此令、（九）行政院院長汪兆銘呈、據軍政部部長何應欽呈請任命吳滌凡、爲陸軍砲兵學校教官、孫子仁、爲陸軍砲兵學校編譯官、應照准、此令、（十）行政院院長汪兆銘呈、據軍政部部長何應欽呈稱、陸軍第七十九師參謀錢鐵錚、陸軍第七十九師步兵第二百三十五旅參謀李象山、另有任用、均請免本職、應照准、此令、

### 滬市明日舉辦冬防

▲上海三十日電 滬市冬防、定一日開始、其範圍除全市外、上海、寶山、崇明、川沙、奉賢、南匯六縣、及太倉之瀏河鎮、淞滬路全線、京滬路黃渡站以東、滬杭甬路楓涇站以北、均包含在內、

### 賈德幹離港北返

▲香港三十日電 英使賈德幹三十日午、乘哥夫號輪、離港北返、官紳多人、到埠歡送、

# 五中全會 西南提案重民生

## 留粵各委屆時有大部份出席 王寵惠孫科今日乘輪赴港粵

▲上海三十日電 王寵惠、孫科、三十日晨同車到滬、九時半王孫在孫邸晤談、席間有楊德昭、劉維熾、陳劍如等、多人、至午始散、王孫定一日上午十一時、偕傅秉常、楊華北、朱壽庸、同乘法郵船赴港、孫預定五中全會開幕前返京出席、王則或須赴粵、如時間許可、亦於五中全會開幕前返京出席、

▲香港二十九日電 省訊、蕭佛成二十九日談、五中全會開會在即、留粵各委、屆時當有大部份出席、提案現正在起草中、內容多係關於民生問題者、

# 政院研究擴大北平市問題

## 冀新省委准期就職 張厲生辭建設廳職

### ◇于學忠談片

冀平劃界問題、進行結果、雙方意見相距甚遠、現已陷入僵局、內部所派專員黃祖培、吳時中、日前曾電部請示、記者昨日特赴內部探詢究竟、據負責人談、平當局以種種關係、主張擴大該市、但冀省府表示反對、因之進行困難、至內政部對此項問題、并無任何成見、完全根據客觀原則商洽、冀平當局徵得雙方同意、始能公平解決、內部日前接到黃祖培、電報後、即據報轉呈行政院鑒核、聞政院對此案、正在研究中、一俟核定後、當電平指示依法解決之、

▲天津三十日電 新冀省府委員、准二日晨就職、張厲生、張蔭梧、鄭道儒、張厚琬、均定今明來津、各廳三十日已結束、但例行公事、仍照常進行、中央對新委就職、前派黃郛監誓、聞黃不克親來、現派何其鞏、俞家驥、分別代表中央及政整會來津致訓、

▲北平三十日電 張厲生談、冀省府委員、定二日就職、余辭建設廳長職、于主席已面允、遺缺將由張蔭梧繼任、于日前曾電張徵求同意、諒即可決定、于定一日赴津、參加就職典禮、

▲天津三十日電 于學忠三十日語記者、（一）唐山人口、雖增加、但僅屬礦區工人、客觀條件、尚無建市必要、外傳如何、省方並無準備、尚屬不確、（二）馬蘭峪接收問題、正在商洽中、意見尚接近、駐東陵僞軍、不久可望撤退、（三）津改特別市、本人無成見、將由中央決定、（四）實業廳裁併後、建設廳組織將稍擴大、但如何着手、尚在計議中、

### 張學良今晨到京

除報告剿匪近況 并出席五中全會

中央監察委員兼豫鄂皖三省剿匪副司令張學良、日昨乘長興輪離漢、今（一）日午前即可抵京、同來者有王以哲、沈鴻烈、等三省勦匪總部之辦事處、已預備中央飯店等處、爲張等下榻駐所、張氏此來、除向中央報告三省勦匪近況外、并出席五中全會、

### 綏建廳擬修昭君墓

▲歸綏三十日電 綏遠城南昭君墓、爲塞外勝蹟、建設廳近擬重加修理、在墓週栽植樹株、以壯觀瞻、

# 新生活運動在能求普遍實行

## 各個人身體力行 對他人不斷宣傳

葉楚傖在各界新運會之演說

中央秘書長葉楚傖氏前在首都各机關、各學校、新生活運動委員談話會之演詞、業經整理就緒、特發表如下、

關於新生活運動、過去本人主張注重各個人之

### 身體力行

徒事宣傳、無裨實際、及思之、覺有未盡然者、蓋各個人之身體力行、審爲事之當然、而新生活運動之目的、在求全國能普遍實行、現在全國同胞中固有一部份人、確能身體力行、但大部分人、仍有待於他人之勸導、始能實行、故吾人除自己能身體力行外、猶當勸導他人、[illegible]行、抑[illegible]

### 講求衛生

一方面、吾人皆知保障生命、首當注意衛生、而講求衛生、又有兩大條件、一即生體以外之空氣、一即身體以內之營養料、因欲保障生命、故身體之外之空氣、及身體以內之營養料務須求其清淨、不使有絲毫足以戕害吾人身體之物、雜于其中、使吾人一方面、一方面仍自處於不潔之空氣中、或飲食不潔之營養料、是言行適得其反、生命之得不被戕害者、幾希、以此而例、新生活運動、其理實無二致、蓋吾人如在汚濁之社會中、講求新生活、是無異在汚濁之空氣中、講求衛生、故吾人欲求新生活之暢行無阻、一方面須改造空氣、一方面須改造滋養料、古云、有一人而可以造成風氣者、所謂造成風氣、即改造空氣、夫人類生活者、鮮有不受環境所支配、吾人如不將新生活運動、造成一種風氣、而僅求自己之能身體力行、則其成效、可想而知矣、至於如何可以造成一種風氣、在歷史上有、

### 兩種先例

其一、即在上者之極力提倡、所謂振臂一呼、衆山皆應、如孔子利用其在學術上所處之地位、造成儒家一時之風氣、其二、即組織如自西漢以迄明末、各種結社、類能造成一時之風氣、即如孔子在學術上、固有極崇高之地位、但同時因有三千弟子之極大組織、故其思想、能遍布於春秋列國、而到處被其影響、造成一種風氣、現在新生活運動、一方面既有本黨領袖、以領導全國之地位、在上極力提倡、一方面新生活運動之組織、又遍於全國、改造風氣之條件、固已具備、但今日之風氣、仍未見有顯著之進步、其故又安在哉、良以風氣之壞、已非一日、而新生活運動之發起、爲時未久、吾人固有力量薄弱、實不能將數十年之積習、於

### 一朝一夕

打破、故吾人須繼續努力、以求新生活之實現、但最危險之時期、亦在此時、蓋大凡一種善良之風氣、於將生或初生之時、每有不少阻力、多方破壞、所謂道高一丈、高十丈、現在[illegible]兩種勢力、[illegible]負之時[illegible]、逐漸擴大、期能完全肅清舊有之勢力、至於培養新興力量之方法、其一、即清新之空氣、其二、即豐富之滋養料、今吾人試一察國內之出版界、及書坊店、在一兩年以前、各書店均充滿[illegible]造風氣、有極大力量、以前本人主張、新生活運動之要着、不在宣傳、而在各個人之身體力行、今則感覺此種主張、實爲錯誤、一方面自己固應身體力行、一方面對於他人、無論一家人、父子、兄弟、朋友、務須隨時隨地、庶幾[illegible]

### 馮友蘭開釋

清華大學教授 □教育界緩頰結果

▲北平三十日電 清華大學教授馮友蘭被捕、經教界同人緩頰、已於廿九日晚開釋、由保回平、

### 西隴公路明春可通車至天水

▲西安三十日電 西隴公路西安至隴縣以西之固關、已修竣通車、明年春、可通至天水、

# 劉湘抵滬談

## 剿匪商有辦法 財政正有籌商

昨參觀閘北戰蹟

▲上海三十日電 劉湘抵站時語記者、此次乘入京之便、來滬診治痔尿病、留滬三五日即返京、再謁蔣委員長、預定一星期後離京返川、在京謁蔣、剿匪事宜、業已商得清剿辦法、一俟本人返川、即可下令總攻、川匪現仍盤踞通江一帶、必須調集大軍、加以圍剿、川省財政、本可收支相抵、現以剿匪時期、以致入不敷出、本人此次在京晤見孔財長、亦已商定辦法、將由財部派員入川、會同整理國稅、外傳川省發行七千萬公債之說、實係誤會、至於運銀一千萬兩入川、係因川省缺乏現銀、以作調劑金融之用、關於川省建設、如建築成渝鐵路、及開發鹽產鹽田等、一俟赤匪肅清、自可積極進行云、又何成濬語記者、此次來滬、係探望舊友、三四日後、即返京出席五中全會、鄂省股匪、業已潰竄、散匪不久即可解決、惟匪擾之區、災黎遍野、故省府正進行救濟云、

四川善後督辦劉湘抵京後、與中央會商川省軍政等問題、結果圓滿、劉氏因返川在即、特於前（二十九）晚臨時決定與駐鄂綏靖主任何成濬、偕同赴滬、據劉氏在京某要員談、劉何兩氏昨（卅）晨已抵滬、除拜訪友好、并與金融界面商川省財政問題外、并參觀（一二八）淞滬戰時各處所餘戰蹟、在滬留一二日、仍行來京、又劉之隨員袁石麟等六人、及二十四軍副軍長向育仁、昨（三十）晨由京乘甯紹輪赴漢轉返川省、又

### 監院工作報告 今明日呈送中央

### 于院長召開會議 現從事整理積案

監察院長于右任由滬回京以來、連日赴院視事、批閱要公甚多、關於四中全會以來之監院工作報告書、業經起草完竣、今明日即可呈送中央、以便五中全會中提出報告、于氏并於前日下午召集在京監委劉莪青等開一會議、討論整理法規事項、所有以前積存之各方控告案八百餘件、現正由各監委積極整理、審計部之審計分處、如津浦、京滬、平漢三鐵路及北平、杭州等處、已決定明年元旦正式成立、處長人選、已由審計部長李元鼎呈請到院、日內即可轉呈國府任命、審計部新任次長陳之碩、原係上海銀行公會祕書、刻正在滬辦理交代手續、最近即來京接任云、

### 滬市復興公債四次抽籤還本

▲上海三十日電 滬市復興公債、三十日舉行第四次抽籤還本、抽中號碼爲（七八）、

## 恐怖主義怒潮發生 古巴政局將有重大變動
### 美孚油公司兩處爆發 警察發現共產黨宣傳 內長馬柴斯業已辭職

▲哈伐那二十九日哈瓦斯電 恐怖主義怒潮、近在此間發生之後、政局將有重大變動、美孚火油公司存棧兩處有火油七十五萬七千公斤、頃爆發發生大火、其勢甚猛、警察在商業僱員聯合會中舉行搜查發現證據、證明有共產黨宣傳、並發現各種小冊子、係散給遊歷人士者、內稱渠等在古巴生命堪虞、已有數人被捕、火油存棧爆炸時、並未傷人、洛達及曼柴尼洛城均在軍隊警備之下、內長馬柴斯業已辭職、遺缺由司法部長加特拿暫行兼理、預料明年一月一日以前、政治上將有重大事件發生、一般人相信內閣總理阿戈斯達、及閣員六人、均有辭職之可能云、

## 薩爾區域 防杜莠徒入境
### 公民投票爲期漸近 食肆街道派警搜查

▲薩爾白魯克三十日路透電 薩爾區域之公民投票、定明年一月十三日實行、爲期漸近、今日薩爾管理委員會決計派警察搜查各咖啡館與食肆及各街道、逮捕執照不合格之莠徒、且將實施嚴峻之執照條例、以防杜外國莠徒入境、此項行動、其目的皆爲避免公民投票時發生騷亂起見、(田)

## 威斯明斯特大教堂冠蓋如雲 英皇子婚典詳誌
### 宮外民衆歡呼若狂 禮節莊嚴進退有序 雅典報紙滿載詩歌

▲倫敦二十九日路透電、各國君主王族爲慶賀英皇子康特公爵集於英京者、其盛況爲英皇喬治加冕以來所未有、內有挪王哈康第七與王后茅德、丹王克里斯與第十與王后路易薩、南國攝政保祿親王等、新夫婦乘車所過之一路、觀者紛集、今晨十時三十六分、英王偕后乘車自白金漢宮出時、擁於宮外之民衆、歡呼若狂、晨赴威斯明斯特大教堂者、共有三批人衆、第一批爲英王英后、第二批爲新郎康特公爵、第三批爲新娘瑪麗娜郡主、由其父尼古拉斯親王爲護、新娘禮帽上綴玫瑰花、蓋英之國花也、沿路左右警兵、海軍陸戰隊、蘇格蘭愛爾蘭威爾斯衛隊恭立、由陸軍中將迦蘭特指揮、威斯明斯特大教堂冠蓋如雲、晨十一時禮節開始、新娘緩步登堂時、歡聲大作、旋由威斯明斯特大教堂主教介紹諸賓、主禮者爲康特白里大主教、禮畢唱聖詩、祈禱、繼由大主教致詞、後乃復唱聖詩、作祈禱、

**國歌婚曲齊奏**

於是乃唱國歌、奏婚曲、禮節繁而莊嚴、進退有序、威斯明斯特大教堂之禮既畢、新郎偕新娘乘車赴白金漢宮、經過之各街道、有民衆歡呼、英皇英后亦繼之返宮、新夫婦在白金漢宮中御用禮堂行希臘正教之婚禮、行三升冠及交換約指禮、與禮者爲英皇族中人及外國來賀之諸王族、禮畢、新夫婦在白金漢宮進婚宴、於午後三時三十分同乘車赴巴定敦、沿途仍有民衆密集佇觀、午後四時二十分、新夫婦赴白明罕、而於六時二十分安抵、乃即乘車至希姆萊堂、擬在該處消磨其蜜月之一部分、本日英皇喬治與皇太子及新郎、均衣海軍制服、新郎先抵威斯明斯特大教堂、

**新婦姍姍來遲**

而新婦姍姍來遲、新郎顯露不寧之色、無何新婦貢臨、新郎頓呈靄容、新婦挽其父之臂入堂、俯首緩步而登禮壇、當行婚禮時、曾詢新婦是否願意、新婦答「我願」、時其聲輕而柔和、僅在前列之皇族中人能聞之、新郎則以清晰而堅決語氣、答新郎脫之約指加於新婦之手指時、堂中肅靜無聲、晨十一時二十分、大主教宣布新郎新婦爲夫婦、於是婚禮鐘鏗然大鳴、新郎新婦行禮後狀極歡悅、當下禮壇時、新郎曾迴首向新婦低語歡言、英皇英后出教堂時、左右向其歡呼之羣衆鞠躬不已、十一時五十分、禮婚全畢、新夫婦乃於歡呼聲中離壇登車而去、

**報章美贊郡主**

▲倫敦二十九日路透電 英皇子舉行婚禮時、警察管理街市交通、頗爲嚴密、道威斯明士特教堂一帶、今晨八時起至婚禮舉行後止、除領有特殊通行證者外、車輛概不許出入、雅典報紙滿載詩歌、稱贊瑪麗娜郡主及英國、希人多懸掛新人之彩色照片、並以新人幸福、英國繁榮爲祝、全國皆有宴會、以示慶祝、

## 國際茶葉會 決議輸出數字標準

▲倫敦二十九日路透電 國際茶業委員會今日決議自一九三五年四月一日起、一年內印度錫蘭與荷屬東印度茶葉輸出之定額、應以上一年輸出之數字、即八〇七七一四三九六磅爲標準、減爲百分之八十二分半、據某大茶商語路透社訪員、謂減少輸出額早在意料中、蓋售茶者無端以茶葉來源不足、不能供給需求爲慮、紛紛大購、致茶價爲之高漲、於是向所未知存貨、皆投諸市上、而一國亦運茶爭銷、致倫敦存茶爲之增多、再加有約諸國本年所放出之貨、將使存數更見增高、而一時絕無銷脫希望、故不得不減少輸出數、以免多積而價落云、(田)

## 美農長製定 棉收新計劃

▲華盛頓二十九日路透電 昨日農長華萊士宣稱、渠將製定棉收新計劃、衆信華氏將增加與政府訂有合同之棉田五百英畝、棉田總額、須視未簽定兩年合同者之行動而定之、查美國共有棉田二千八百萬英畝、一九三四年未簽合同者佔四百萬英畝、華氏對於彭海德法案、雖在理論上不置可否、但在實際上贊成甚廣續、恐此項法案、一經廢止、則未簽合同者將大增其棉田、致使其計劃破壞也、華氏稱已得之經驗、當可減少一九三四年所遇之困難、聞彭海德法如果廣續、則華氏或將重定其產量、使新棉出產、比昨日宣布文中所含之數字再減一百萬包(田)

## 天主主教條例頒佈後 墨政教之爭愈烈
### 當局教徒發生衝突 警察奉命開槍射擊 羅馬教廷極端惶慮

▲墨西哥城二十九日路透電 墨總統月前頒佈反天主教條例、乃從此開始、政教之爭、現愈劇烈、芝阿巴州胡斯特拉地方當局、今日擬將某種聖物移諸教堂、致與天主教徒發生衝突、教徒不僅槍械竭力抵抗、歷時頗久、警察至此奉命開槍、當場擊死四人、傷十七人、教徒不得已乃退走、據羅馬消息、墨國政教衝突之消息、已使羅馬教廷發生極大之惶慮、查衝突之原因、殆始於一年前、當時有墨國天主教徒若干人赴羅馬朝參慶祝神年、此種舉動、極爲當局所不滿、於是乃有驅汰天主教之舉動、二月前高等法院規定所有私人房屋、用以舉行宗教禮者、應收爲國有、同時總統又諭令司法部長對於天主教徒之與聞推翻政府陰謀者、一律起訴、從此全國天主教堂之被封閉者數百所、其未封閉者、現亦有兵士佔據、敎士之敢舉行彌撒禮者、悉被繫諸監獄、司法界方面刻正調查天主教叛變之控案、恐其結果將爲墨國之教堂一律封閉、而國內教士亦將全體驅逐出境、教廷派駐墨國之代表二人、刻皆避居美國、墨當局防其復返、在邊界稽查甚嚴、並發出命令、如大主教二人越入邊境、即扭交法院治以煽亂之罪、

## 南斯拉夫 各報評馬賽慘案
### 匈有援助暴徒惡意 對南請求漫置不理

▲南斯拉夫京城二十九日哈瓦斯電 各報登載南斯拉夫爲馬賽慘案致送國聯之申請書、並特別指明在暗殺案發生之前、南國政府與匈牙利政府曾爲恐怖主義黨徒之行動、公文往返、而匈牙利政府始終無所行動、在南斯拉夫人士觀之、匈牙利實有援助暴徒之惡意、故對於南斯拉夫請求制止恐怖主義行爲一層、漫置不理云、

▲匈牙利京城二十九日哈瓦斯電 自由主義派報紙對於馬賽案多所評論、其中某報謂馬賽暗殺案引起南斯拉夫之抗議、使匈牙利國家名譽上大受損失、匈牙利政府之責任在設法恢復名譽、匈牙利人民有權要求損失之賠償、匈府應以光明態度從事調查、以明事實之眞相、並應無條件與國際合作、以制止恐怖主義云、

## 英國下院 辯論國防問題
### 各國報紙迎拒不一 巴黎德國均感興奮

▲倫敦二十九日路透電 英下院昨對帝國國防問題、作重要之辯論、而涉及德國重整軍備事、外國報紙對此迎拒不一、巴黎各報皆以此討論爲憾、謂英國內閣今竭力圖見好於人人、其猶豫不決、恐將陷一九一四年之覆轍、而不能有助於和平云、德國報紙對此辯論甚爲興奮、謂此舉不啻默認德國之重整軍備云、英下院辯論之消息傳至德國後、其交易所中之關於軍備之股票、如機器、鑛務、化學品等價、均大見回漲、

▲倫敦二十九日哈瓦斯電 昨日下院討論軍備問題時、樞密大臣包爾溫與外相西門陸續發言、由討論情形觀之、其中顯然含有一種問題、即包爾溫既以爲德國重整軍備、確係實情、然則渠意對此事實上現象、是否準備予以承認、是也、此問題宜由政治與外交兩方面觀之、第一點爲事實問題、蓋德國違反凡爾賽條約而擴充陸空軍一層、既已公開證明、則是否將以干涉、抑或於訂立防制軍備公約時、承認此種事實、據外相西門所言、似英國意向偏於第二種辦法、惟希望以承認重整軍備爲德國重回日內瓦之代價、但德國不能要求以此爲先決條件、至由外交上言之、則是否立即行動、或等待薩爾公民投票完結之後、再行辦理、則全爲時宜問題、外相對於此層故意含糊其辭、但外交部一般人主張、俟明年一月底或二月初、時局安全之後、再行討論此項問題、負責方面咸以爲保守黨議員邱吉爾昨日之宣言、雖甚重要、但不合時宜、蓋邱吉爾要求政府說明關於軍備之事實、及政府保障安全之措置、政府未嘗作答、然英國輿論因邱吉爾之陳述爲之震驚失措矣、英內閣之意向如何、雖未詳細說明、但可窺見兩層意義、即限制軍備之妥協如不能成立時、則英國不惜支出任何經費以應付鄰國、及之如妥協有實現之希望、則英國即準備讓步云、

## 美農民 排斥日人

▲美國亞里蘇那州費尼克斯城二十九日哈瓦斯電 今晚有不知姓名者若干人、以炸彈擲入日花匠某寓所之庭中、又另一日本僑民寓所附近亦有炸彈發現、按亞里蘇那州鹽河流域日本農民、自八月間來時受當地美國農民排斥運動之損害、日本大使齋藤曾迭向國務院提出交涉

## 德銀行家委員 討論改革銀行制度
### 建議書已草擬完竣 並送呈總統希特勒

▲柏林二十九日電 德國國家銀行總裁希撒特博士領導下之德國銀行家委員、經過十五月之努力研究及不斷討論之後、已將改革德國銀行制度建議書草擬完竣、並於本日送呈總統希特勒、該書雖係純粹技術性質、並於國計民生所關至巨、因由銀行界建議政府採取積極辦法、保障「小民」金錢、使不致受投機或語用之損失、在德國歷史上尚屬創舉、至其重要理論、係以銀行財源均係來自第三德國之公民亦即爲全國財源所從出、故應爲國家利益而利用、不能再事放任云、報告書並建議設立專家監察委員會、由富有經驗之銀行家充任委員、在最高領袖指揮之下、實行監督銀行事務、以後須經核准者始不經營銀行業務、如銀行並須按月公佈營業報告、以防止投機及一切不甚穩靠之營業、銀行專家委員會將由政府有關各部供給統計材料、並予以種種贊助、俾能順利進行、此項計劃係以鼓勵小本和銀行家爲特別目標、並傳銀行家與顧主之間發生直接聯絡云、

▲柏林二十九日路透電 德國銀行事業調查委員會考慮銀行改銀方法已及一年、委員長爲沙赫特專家、對之陳述意見者計一百二十三人、今日始發表其報告書、不贊成銀行國有之要求、其所主張之辦法、計有七條、今已由沙赫特博士送呈希特勒查核、七條辦法如下、(一)設立統制局有全權統制全國金融機關、(二)所有金融機關及其支店、必須獲得官易之承認、凡銀行銀行家及儲蓄銀行等名詞、必須以法律保護之、(三)必須有充分基金之保障、(四)儲蓄銀行業務必不可與其他銀行相混、(五)在國家銀行勢力下設立之機關以保障有節制之付款、(六)放款制度不宜國有、但宜維持私人經營、而加以監視、統制局必須有權以規定各個金融機關放款最高限度、各金融機關必須時常公佈其報告、而較大機關、尤須發表月報、(七)統制局必須組織完備、俾可保障國家最富當局之直接勢力、政府之各部亦須與統制局合作、(丙)

## 玻利維亞 總統辭職 副總統繼任

▲華盛頓二十九日哈瓦斯電 玻利維亞總統薩拉曼加辭職後、由副總統蘇任諾繼任、蘇氏登位、顯係軍人舉行政變之結果、大抵大廈谷戰爭、玻國迭次失利、軍人對於薩拉曼加總統表示不滿、故擁戴蘇氏、諸果爾、則今後玻國將繼續奮鬥、以求奪回失地、而國聯和平努力、愈難成功矣、據此間拉丁美洲人士所知、蘇任諾不僅得軍人擁戴、即自由黨及前總統薩拉曼加之黨徒亦予援助云(丙)

## 希斯將赴法
### 觀察德法能否妥協 德不管部閣員

▲德國埃森城二十九日哈瓦斯電 希特勒親信現任不管部閣員希斯、有不久赴巴黎之說、此間國民日報接柏林消息、證明此說屬實、希斯之赴巴黎、在觀察法德有無妥協之可能、前爲軍縮問題代希特勒奔走各國之里賓特羅甫、將與之同行、希斯此行、乃處於特派專使之地位、德意志通訊社正式宣稱、負責方面不知此項計劃、但並不加以否認、風傳里賓特羅甫現在已抵巴黎、預爲籌備、俾希斯得與法國各要人接洽、此次遺派專使來法之舉、係希特勒自己決定者、希氏對於此

## 定期通話 美日直接電話線

▲紐約二十九日哈瓦斯電 美日直接電話線、由舊金山通至東京者、將於十二月七日開始通話、全線共長八千公里強、每次通話三分鐘、需費三十美元、

## 比衆院通[illegible] 信任[illegible]

▲比京二[illegible]電 今日比衆院投[illegible]過信任塞尼斯所組織之新內閣案、贊成者九十三票、反對者八十三票、棄權者五、

## 俄大力士抵鄭

▲鄭州三十日電 俄大力士麥加洛夫、偕西米洛夫二人、三十日上午由平抵鄭、將定期在鄭表演國術、

## 波海沿岸 三國首次會議
### 在愛沙尼亞京城舉行

▲里加二十九日哈瓦斯電 波羅的海沿岸三國第一次會議、將於明日在愛沙尼亞京城開會、拉脫維亞報紙一致表示意見、謂此次會議開波羅的海諸國歷史之新紀元、爲維持東歐和平起見、波羅的海諸國諒解之必要、未有若今日之甚者也云、

▲愛沙尼亞京城二十九日哈瓦斯電 波羅的海沿岸各國協商會議在此間開會、是爲本年九月十二日協商公約簽訂以後第一次會議、此次議程所載有下列各項、(一)三國在政治及經濟方面合作、(二)發展三國間貿易、(三)一般問題及國際問題之與三國有關者、

## 國聯行政院 非常會議定期召集
### 討論薩爾區域問題

▲日內瓦二十九日哈瓦斯電 國聯行政院非常會期、現定於十二月五日召集、討論薩爾問題、又關於馬賽暗殺案是否應照匈牙利所請立即討論、抑或延至明年一月中予以處理、亦將由本屆非常會議決定之、按非常會期原定本月二十一日舉行、惟因薩爾問題三人委員在羅馬工作未竣、故改於下月初舉行(丙)

## 英皇子婚典已畢 海會將依舊進行
### 英日會晤經過西門將告知台維斯 山本對技術上答覆亦將遞交英國

▲倫敦二十九日哈瓦斯電 海會談話因康特公爵大婚暫行停頓、明日將依舊進行、美代表台維斯將赴外交部、屆時西門外相將以星期二英國代表與日本代表山本少將會晤之經過告知台維斯、一般人相信日本大使松平及首席專門委員山本少將、明日將往海軍部以日本對英國調和案之技術上詳細答復、遞交英國海軍當局、按日本之意、欲證明英國之調和案與日本之主要要求、並無不能相容之處、此爲一般人所知者、(田)

## 刑事訴訟法條文
### 立法院大會二讀通過（續）

**第三章 法院職員之迴避**

第十七條、推事於該案件有左列情形之一者、應自行迴避、不得執行職務、一、推事爲被害人者、二、推事現爲或曾爲被告或被害人之配偶、七親等內之血親、五親等內之姻親或家長家屬者、三、推事與被告或被害人訂有婚約者、四、推事現爲或曾爲被告或被害人之法定代理人者、五、推事曾爲被告之代理人、辯護人、輔佐人、或爲自訴人附帶民事訴訟當事人之代理人輔佐人者、六、推事曾爲證人或鑑定人者、七、推事曾執行檢察官或司法警察官之職務者、八、推事曾參與前審之裁判者、第十八條、當事人遇有左列情形之一者、得聲請推事迴避、一、推事有前條情形而不自行迴避者、二、推事有前條以外情形足認其執行職務有偏頗之虞者、第十九條、前條第一款情形、不問訴訟程度如何、當事人得隨時聲請推事迴避、前條第二款情形、如當事人已就該案件有所聲明或陳述後、不得聲請推事迴避、但聲請迴避之原因發生在後、或知悉在後者、不在此限、第二十條、聲請推事迴避、應以書狀向推事所屬法院爲之、但於審判期日、得以言詞爲之、聲請迴避之原因及前條第二項但書之事實應釋明之、被聲請迴避之推事得提出意見書、第二十一條、推事迴避之聲請、由該推事所屬之法院之合議裁定之、其因不足法定人數、不能合議者、由院長裁定之、如並不能由院長裁定者、由直接上級法院聲定之、前項裁定被聲請迴避之推事不得參與、被聲請迴避之推事以該聲請爲有理由者、毋庸裁定、即應迴避、第二十二條、推事被聲請迴避者、除急速處分者外、應即停止訴訟程序、第二十三條、聲請推事迴避裁定駁回者、得提起抗告、第二十四條、該管聲請迴避之法院、或院長、如認推事有應自行迴避之原因者、應依職權爲迴避之裁定、前項裁定、毋庸送達、第二十五條、本章關於推事迴避之規定、於法院書記官及通譯準用之、但不得以曾於下級法院執行書記官或通譯之職務爲迴避之原因、法院書記官及通譯之迴避、由所屬法院之院長裁定之、第二十六條、第十七條至第二十條及第二十四條、關於推事迴避之規定、於檢察官事務之書記官準用之、但不得以曾於下級法院執行檢察官、書記官、或通譯之職務、爲迴避之原因、檢察官及前項書記官之迴避、應聲請所屬首席檢察官、或稽察長核定之、首席檢察官之迴避、應聲請直接上級法院首席檢察官或檢察長核定之、其檢察官原額僅有一人者亦同、

**第四章 辯護人輔佐人及代理人**

第二十七條、被告於起訴後、得隨時選任辯護人、被告之法定代理人、配偶、直系或三親等內旁系血親、或家長家屬、得獨立爲被告選任辯護人、第二十八條、每一被告選任辯護人不得逾三人、第二十九條、辯護人應選任律師充之、但經審判長許可者、亦得選任非律師爲辯護人、第三十條、辯護人之選任、應於每審級爲之、前項選任、應提出委任狀於法院、第三十一條、最輕本刑爲五年以上有期徒刑、或高等法院管轄第一審之案件、未經選任辯護人者、審判長應指定公設辯護人爲其辯護、其他案件認爲有必要者亦同、前項案件選任辯護人於審判期日無正當理由而不到庭者、審判長得指定公設辯護人、被告有數人者、得指定一人辯護、但各被告之利害相反者、不在此限、指定辯護人後經選任律師爲辯護人者、得將指定之辯護人撤銷、第三十二條、被告有數辯護人者、送達文書應分別爲之、第三十三條、辯護人得檢閱卷宗及證物、並得抄錄之、第三十四條、辯護人得接見羈押之被告、並互通書信、但有事實足認其有湮滅偽造變造證據、或勾串共犯、或證人之虞者、得限制或禁止之、第三十五條、被告或自訴人之配偶、直系、或三親等內旁系血親、或家長家屬、被告之法定代理人、於起訴後得向法院以書[illegible]或於審判期日以言[illegible]被告或自訴人之輔佐、輔佐人得在法院陳述意見、第三十六條、最重本刑爲拘役、或專科罰金之案件、被告於審判中、或偵查中、得委任代理人到場、但法院或檢查官認爲必要時、仍得命本人到場、第三十七條、自訴人得委任代理人到場、但法院認爲必要時、得命本人到場、第三十八條、第三十條、第三十二條至及第三十三條之規定、於被告或自訴人之代理人準用之、但被告之代理人於偵查中不得檢閱抄錄卷宗及證物（未完）

異軍突起的

# 金庫牌香煙

贈品大改革 打破歷來贈品烟的新紀錄

包內附有贈券 吸者人人可得

雙層利益

包內附有下列贈品券　各項贈品隨時變更

新式收音機　赤金戒指　旅行皮箱　高等呢帽　跳時掛表　印花被單　毛絨圍巾　鈔票皮夾　保安剃刀　熱水瓶　摩登檯鏡　搪瓷面盆　上等毛巾　上等手帕　人造牙筷

玻璃杯　固本肥皂　西式髮梳　上等香皂　新式皂缸　雪花膏　漱口杯　國貨牙粉　上等牙刷　時式煙盒　電木煙皂　煙灰盤　本牌香煙　新日曆　大號火柴

華品煙公司啓

火柴券增加贈品辦法

積有火柴券或「金庫香煙」四字全套可換全幅美術印花被單一條

積有「金」字火柴券五張可換面盆一只

積有「庫」字火柴券五張可換毛巾一條

積有「煙」字火柴券七張可換十支金庫香煙一包

華品煙公司啓

凡本京各大紙煙號均可兌換

南京兌換處福源煙號

地址　中華路顧樓口　電話　二二三七四



歷史最久聲譽最高

# 國貨商場

實業部國貨陳列館附設

奉送貨物一天

本場爲便利愛國同胞服用國貨起見所有全場各貨價目一再減低茲因開闢建康路及修理本場房屋復聯合綢緞布疋部家庭工業社舉行奉送貨物一天藉以表示「提倡國貨」之真精神而答愛國同胞「服用國貨」之熱忱「歡迎參觀」「任意比較」

請由馬府街白下路邀貴井均可直達本場後門

注意抽籤日期

地址淮清橋



# 中央醫院

掛號時間一覽表

普通號

| 科別 | 普通號 |
|---|---|
| 內科 | 每日上午九時至十一時 |
| 小兒科 | 每日上午九時至十一時 |
| 牙科 | 每日上午九時十一至時 |
| 泌尿科 | 每星期二四六下午一時至三時 |
| 外科 | 每日下午一時至三時 |
| 產婦科 | 每日下午一時至三時 |
| 眼科 | 每日下午一時至三時 |
| 耳鼻喉科 | 每日下午一時至三時 |
| 骨科 | 每星期一三五下午一時至三時 |
| 皮膚科 | 每星期一三五下午一時至三時 |
| 肺癆科 | 每星期一三五上午九時至十一時 |

特別號

每日下午三至四時　每日上午十一時至十二時　每日下午二時至四時　每日上午十一時至十二時　每日下午三時至四時　每星期一三上午九時至十一時　每星期二四六下午二時至五時　每日下午四時至五時　每日下午三時至四時　每日下午三時至四時　每星期一三五上午十時至十二時　每日下午三時至四時

附註（一）診病時間按掛號特別號順序診看普通號上午自十時起下午自二時止（二）凡掛特別號及急症號者不限時間（此項只以確係急症而即刻診治者爲限（四）病人來院掛號後即持診券赴科就診）如須轉科診治者（例如內科轉外科）其所掛號不論何種除牙科外在當天內均可適用隔日者須掛號復診（五）各種診券未經本院蓋章者概作無效除牙科診券有效期間爲六個月外其他各科普通診券可長期應用倘有遺失須另行納費補券（六）例假日及星期日除急症外普通及特別掛號概行停止



咸陽

## 指導過客啓事

判人生消長禍患，決社會一切災祥，名士閨郎隱情可訴，權貴工商各卜衷腸，豈云判決如仙譚後方知獲益，環境惡劣離奇，個人保身唯一，前途無限，後顧茫然，京華半載，竭盡經歷，解諸公關切利害願共登幸福康莊

接談費「相」「命」各取伍角　全丁甲演課貳角

寓四象橋南洋旅館壹號

全球醫師一致推崇治氣喘唯一良藥

德國

# 忽蘇爾氣喘藥

去年曾在德國境內行銷一千萬盒以上

分經理處南京花牌樓華美藥房

每盒十二包　定價大洋三元郵費外加

治療

氣喘，氣急，哮病，呼吸困難，遠年咳嗆，慢性支氣管炎，痙攣性或搐搦性咳嗽，枯草熱，神經痛性頭痛等症服之立能救急奏效迅速神驗無比！

中國各埠各大藥房均有出售

中國總經理　華商履瀛西藥行　上海九江路



# 天寶綢緞棉布局

開幕一週紀念大減價

奉贈精美紀念品　熱水瓶　西湖毛巾　面盆　熱水

爲日無多請早光臨



哄動京滬的

# 冠生園

十六週紀念

大減價

一年一度　七日開始

南京支店　楊公井國民戲院隔壁



北平

# 永慶源皮貨莊

自製粗細皮毛衣服袖俱備初次來京推銷歡迎參觀比較

地址中山東路大行宮天華旅社十二號房

電話二一四二五



# 中國童子軍總會全國理事會秘書處啓

本會正式成立承各方電函馳賀曷勝感謝惟童子軍事業發軔伊始諸待進行尚祈時賜宏敎以匡不逮是爲至禱專此復謝



秉服務社會之宗旨與各界合作

# 大陸銀行

總行　分支行

漢口　上海　天津　北平　濟南　南京　蘇州　青島　長沙　杭州　無錫　石家莊

辦理普通商業銀行業務

兼辦　國外匯兌　儲蓄　信託　代理收支各種款項

南京分行　朱雀路中　電話　二一八八〇　二三三七七

南京支行　北門橋魚市大街　電話　三一五八三　三一〇六三

## 小學自然衛生科教具　標本模型儀器藥品

◀分組發售預約▶

第一種　中華書局小學自然衛生本課適用之標本模型儀器

| 組別 | 種數 | 定價(元) |
|---|---|---|
| 甲組 | 三一九 | 五六〇 |
| 乙組 | 二九二 | 八〇五 |
| 丙組 | 一五八 | 一〇四〇 |
| 三組共計 | 七六九 | 二四〇五 |

（說明）甲組係設備教具最簡要者。乙組係教具稍行擴充時應加備者。丙組係教具更行擴充時應加備者。

第二種　各書局小學自然衛生科教書適用之標本模型儀器

| 組別 | 種數 | 定價(元) |
|---|---|---|
| 甲組 | 三四〇 | 五二〇 |
| 乙組 | 三一六 | 六二五 |
| 丙組 | 九二 | 九三〇 |
| 三組共計 | 七四八 | 二〇六五 |

預約辦法

（一）無論預約第一種或第二種，凡甲乙丙三組一次購置而一次繳款者，照定價五折。

（二）甲乙丙三組一次購置，於一年內分二次繳款者，照定價五五折。

（三）甲乙丙三組單購一組，一次繳款者，照定價五五折。

（四）甲乙丙三組單購一組，於一年內分二次繳款者，照定價六折。

（五）預約截止期　本年十二月底。

交貨辦法

（一）一次繳款者，甲組一個月交貨，乙組兩個月交貨，丙組三個月交貨。分局酌加包裝轉運日期。

（二）分期繳款者，第一次甲組一個月交貨，乙組兩個月交貨，丙組三個月交貨；第二次於付款後一個月，一齊交貨。分局酌加裝包轉運日期。

贈送說明書

第一種第二種目錄各一冊，定價洋兩元，凡學校及文化機關索閱，請備函蓋章，每冊並附郵票二十分，逕寄本局或製造廠，謹當寄贈。

中華教育用具製造廠製造

（上海昆明路[illegible]路口）

中華書局[illegible]分局發售

（甲381）

## 青海社教狀況

### 省垣共有圖書館四處　各縣無一社教機關　實爲邊地文化隱憂

（西寧通訊）青海地處邊陲、過去因交通之梗塞、社會文化、極爲幼稚、而社教機關之設立、尤屬鳳毛麟角、惟自十八年改建省治後、局面始日漸改換、茲將最近社教設施概況、略誌如次、（一）青海省黨部圖書室－二十年夏青海省黨務特派員辦事處成立、該處旋即有圖書室之開創、內容方面、尚稱充實、關於黨義、政治、經濟、法律、教育史地、社會科學及雜誌叢刊之類、總計約四十餘種、初設於該處內、旋爲便利閱者起見、移設省會中心之娛民大會場、幷分訂國內各地大報紙、陳列館內、每日入覽及借閱者、不下數十人、邇來該處又爲充實內容、特分函各省大書坊及學者名流、廣徵圖書、應者甚衆、該館成立歷史稍久、有助青海文化之進展、良非淺鮮、（二）青海圖書館、今夏中央考試院長戴傳賢先生涖青、鑒於青海文化落後、遂捐洋一萬元、由京滬各地採購圖書萬餘種、派專員魏崇陽於六月間押送來青圖書館工程由此間駐軍馬步芳派兵工修築、開工三閱月、土木工程、刻已告竣、惟內部一切器具、現尚在趕製中、館長由省委姚鈞兼任總理一切、所運到圖書在西寧縣教育會保存、約於明春即行開幕、館址廣闊、建築規模宏大、內植花木甚多、風景尤佳、（三）新青海社圖書館－青海留京學生在京組織之新青海社近將該社數年所得圖書數百種、悉數運青、由該社西寧分社幹事丘成等在省垣創辦圖書館、地址覓定西寧農科職業學校內部、一切修理事宜、現亦完畢、刻下關於陳列圖書及籌備開幕諸事、派定人員、負責辦理、最近即行開覽、（四）青省教育會圖書館、該會今夏戴院長季陶捐給經費一百元、囑由孔廟兩廡改修圖書館後、關於修理一事、經濟二月多之時間即行完畢內部圖書由監委黎丹將數十年珍藏一百餘種捐贈該館、現已陳列開覽、最近幷函各省市機關惠捐、省垣社會文化賴此四館之推動、當可日有進步、惟各縣因財政奇窘、全省十餘縣、尚無一社會教育機關、之設立、亦未始非邊地文化之隱憂也、

## 宰牛檢查所

### ▲違法運宰耕牛　▲專員令縣嚴辦

銅山縣宰牛檢查所所長汪長清、藉檢查宰牛爲名、違法徵收稅款、少壯耕牛亦見利忘義、擅自將鄉區轉包與人、多被宰殺、種種違法行動不勝枚舉、以致輿論譁然羣情憤慨、業經縣農會電請專署縣府嚴加取締、詳情已誌本報、茲記者爲明瞭該案之結果、及當局之如何表示起見、特於今午走訪銅山縣長王公璵、適王縣長因公東去、由祕書劍花接見、接談話如下、

◆祕書之談話◆

關於宰牛檢查所之違法宰殺耕牛、本府前據縣農會之電請、嚴加取締、當即飭令第三科調查宰牛之章則、以憑制止、至該檢查所直轄省財政廳、本府當無權取締、自嚴禁宰殺耕牛、中央迭有明令、本府亦曾迭令各區、對耕牛嚴加保護、惟該所廣於城市設立宰牛坊、任意宰殺耕牛、擅將鄉區轉包與人、勾結地痞流氓、殊堪痛恨、同時今晨復奉專員公署之訓令、着查明依法核辦、本府已轉案第三科、查明城市之宰牛坊及鄉區包辦之種種非法舉動、如果屬實、本府當嚴加取締、務使此害農誤國唯利是圖者、消滅於徐埠云、

◆專員公署訓令◆

銅山區行政督察專員公署、前據縣農會電請宰牛檢查所、見利忘義、假詞查宰牛爲諱符、莊牛童牛、概准宰殺、並聞某國商人私自販運出境、請處治取締等情、特於今晨訓令銅山縣府查明核辦具報、以憑依法嚴辦云、

◆滬客坐地設莊◆

記者又特於午後分赴城廂調查販運耕牛之情形據得悉、西關數場、於今春三月間、有上海唐祥和宰牛坊、派來徐收買之人名唐老八、每日在數場各牛行購買、非又肥又大耕牛不買由玉興公牛行之夥友王寶元爲其領莊、每頭因耕牛肥大、故多需洋五六十元、每購齊二十四頭爲一車、即由站運滬每頭二元之稅款即可由宰牛檢查所職員盧朱席焴印後收取、運輸則由東關三馬路恆豐海陸運輸公司負責運輸、統計由今春起約已販五六百頭、皆係供上海牛坊之宰殺云、

## 德王途中遇匪經過

### 扎布旗突然遇匪　匪被擊傷終免脫

（歸綏快訊）內蒙自治政務委員會祕書長德穆楚克棟魯普、平素對於廣慧大師班禪額爾德尼、極端信仰、此番班氏宣化朔北、德王頗欲請其普施佛法於民間、近聞班以中央垂念西藏、屢促回藏故來年新春、即有西行之說、德王以其駐錫伊盟、距百靈廟較近、設再蹉跎未謁、未免失之交臂、乃決於十一月十四日、率領隨員衛士、一行四十餘人、分乘大號汽車數輛、由廟起程而行、逕赴伊克昭盟鄂托克旗、向班氏行轅恭謁請訓、商承一切、不料行至大青山麓、距離固陽縣尚有五十餘里之扎布旗地方、突然發現蒙昔武裝之股匪五六十人、分截於途、攔住去處、刀槍劍戟、一若關東道上之剪徑者然、德王前行之衛隊汽車即一面準備抵抗、一面請命德王、德王以幺麽小醜、竟敢爲患商旅、阻礙交通、殊屬不法已極、當即下令迎頭痛擊、雖然彼衆我寡但雙方激戰一時又二十分光景、股匪雖慓悍善戰、卒被擊傷五名、而我方則政委會之無線電台電務員王祖慶、因保護電機、及蒙兵和鄂齊爾一名、亦被槍傷、惟蒙匪見德氏衛隊之英勇、故即四散奔逃、首領落荒而走、烏合之衆竄逃無蹤、德王以心切覲佛不暇追擊、遂率隨員衛兵、進駐固陽城內、暫將受傷人員、留在固城養傷、而自已仍率隨從人等、前往伊克昭盟鄂托克旗、晉謁班禪、業於日前平安抵鄂、俟參謁禮畢、將於十日內因旗東返百靈廟、綏中因該項蒙匪、來得突兀、頗係受某方利用、自熱河而來、目的在刺德、與普通股匪不同、是以德王東返時、沿途當格外戒備云、

## 陝省漢白公路興工

### 測量修築同時進行　工程人員現已出發

（西安航訊）漢白公路係陝鄂交通至鉅、且將來可與陝甘、陝川各公路聯絡、蔣委員長曾迭電趕速修築、前次到陝、並面諭邵主席及建廳雷廳長、速即施工此路工程、由陝省担任修築、間安康以東由鄂省修築、陝建廳前曾擬具修築辦法、及各項計劃、已由省府轉呈行營核准、所需工款、業奉行營令准、在新加剿匪費項下撥付四十萬元、工程限三個月完成、工款按月撥付、陝建廳茲爲限期完成、特決定將全路各段之測量及修築二項工作、同時進行、以免愆期、按全路工程、建廳原計共分五段進行、安康至漢陰爲第一段、漢陰至石泉爲第二段、石泉至茶鎮爲第三段、茶鎮至西鄉爲第四段、西鄉至南鄭爲第五段、每段設段工程師一人、主持、主持各該段工程進行、幷組織測量隊五大隊、分配五段担任測量工作、建廳刻已工程人員不敷分配、特先組織兩大測量隊、先行測量茶鎮至西鄉、西鄉至南鄭兩段公路、一面測量、一面即進行修築、現茶鎮至西鄉、西鄉至南鄭兩段測量隊、已組織就緒、第一隊隊長爲傅璽段工程師及公務員十餘人、測量西鄉至南鄭間之公路、第二隊隊長爲趙國棟、段工程師及工務員九人、測量茶鎮至西鄉間一段之公路、此兩隊人員所需儀器等件均已準備齊全、已於今（二十七）日由傅趙兩隊長率領出發工作、其餘安康至漢陰、漢陰至石泉、石泉至茶鎮三段、公路之段工程師及測量隊人員、建廳刻正積極選擇組織、以便早日出發工作、而於限期內完成全路工程云、

## 中央軍校演習離句

句容

中央軍校官長、率領第十期軍官學生一千三百餘人、來句演習、預定兩星期、茲已期滿返校、本縣孤兒所主任劉成璉君、特於前日上午八時、在該所大禮堂、開歡送大會、計到有中央軍校官長丁立羣等數人、及第四隊學生百餘人、奏樂開會、首由該所劉主任報告開會宗旨、並致謝受各官長捐款贈物、次由軍校官長學生相繼演說、大意咸謂該所主任及教職員等、辦理切實、成績可觀、對於各孤兒則尤以勿因無父無母自餒、須知國家不亡、社會存在、就是我們的父母存在、我們的教養、既賴國家社會供給、我們愛護國家社會、應無選於愛護父母、否則、國家社會滅亡、雖有父母何濟於事、生於憂患之中者、恆能成就偉大事業、諸位小朋友的孤苦、就是一種憂患、我們要在憂患之中、堅忍耐勞、刻苦奮鬥、戰勝一切、以圖成功、所以我們對於諸位孤苦的小朋友、比較一般的希望爲尤切、務望各位在此良好教師指導之下、埋頭讀書、努力自拔等語、旋即奏樂散會、軍校官長學生、亦即於此時整隊離句返校云、

## 江都　鹽務團體

### 電運使請求加成

輪帆配運問題、前往十二圩船工代表與四岸運商協商、除皖岸全數帆運外、餘則輪一帆二、其經過已迭誌前報、現十二圩鹽務各團體聯合會、以協商之配運成數、實於船民勞工生計未敷、特於感日、電請兩淮繆運使、明令定案時、於帆運特加一成、其電云、板兩淮鹽運使浦繆崇鑒、圩民自受輪運打擊以來、窮年奔走呼號、我司長亦鑒於廢帆之不可能、兩月以來、得江都聯會秉司長輪帆分運之旨、召集圩揚工商三面協定、湘鄂西三岸爲帆二輪一、皖岸完全帆運、分呈司長備案、圩代表雖忍痛接受、究於船民勞工生計未敷、夙仰鈞座眷顧圩民、特懇乞於明令定案時、加一成、則億萬昭蘇、皆鈞座之所賜、謹掬丹枕、懇求明定、十二圩鹽務各團體聯合會楊淮生薛有才等分叩感、

## 海州　墟溝商業情形

### ▲不景氣中　▲市面不振

（海州通訊）墟溝商業、最近劇形衰落、大有一落千丈之勢、良不及隴海路通車以前之暢旺、該地自去歲火車剛通、商業頗爲發展、各地運業巨子、亦紛往投資、及隴海路招商局水陸聯運後、運輸業則大受影響、隨即中國銀行用刦告停、迄至今日、金融恐慌、市面衰弱不堪、其有巨資者、則多遷老窰。

## 沭陽　匪勢猖獗

本縣第六區農民馬大瞎孝、（忘其名）家有田產五六頃、富於積蓄、久爲匪類垂涎、本年夏歷三月初二夜、因防範疏虞、被匪闖入圩內、將其子綁去、事後多方尋覓、迄無音信、延至廢歷九月底、經人探悉、在某處匪窟、馬聞訊喜不自禁、當央人前往關說、開經幾度周旋、結果以七百餘洋代價、允准贖票、馬乃於廢歷十月初二日、命佃戶潘守敬耿開治二人、攜洋逕赴匪窟、贖票、詎潘等去後多日、音信杳然、馬家疑潘等、必見財起意、拐款潛逃、而潘等家屬、亦以去後多日、身入虎口、難無險事、正相疑間、忽風傳該區除元隆圩根、前夜被人殺死、兩家聞訊、馳往察看、尸體已無、血跡淋漓、尚可依迹之因、尋獲小帽一頂、細視之、乃潘生前物也、兩家始知確已遇難、復又依蹤尋找、果發現頭顱二顆、犬殘鳥啄、血肉模糊、已難辨認、因耿係歪牙、潘額角有一大疤、兩家身此證據、悲不欲生、僉謂遭此不幸、皆馬大瞎有以釀成、乃各捧髑髏、至馬家索命、並具呈縣府請驗、經派檢驗吏前赴勘驗結果論飭尸屬掩埋、並由縣緝兇法辦、聞兩家心有未甘、仍將此項髑髏、各人保存家中、以便興獄、冀雪慘冤、而慰亡魂、同家馬家亦以擲去鉅款、子仍無着、更又罹此命案、實亦不白之冤、值乘鄭縣長路經該區之便、特攔輿呼冤、聞經鄭縣長略訊一過、諭令馬出洋三百元、作爲潘耿二家撫卹之資、經人幾度調解、因死者家屬堅不承認、故此撲朔迷離之命案、仍無解決也


聲光並美譽滿京華之標準影院
# 國民大戲院
時間　二時半　五時半　八時半
今天特映四場
整個電影界的代表作！
春風送暖　華清水溫　粉黛三千　凝脂競浴　且歌且泳　載沉載浮　豔態畢呈　色相畢露　羞花閉月　妒燕驚鴻　當年玉環　如今失色
## 華清春暖
創藝苑的新聲！　集歌舞之大成！

# 金陵大戲院
地址下關公共路一號　電話四一四八八
價目一角　二角　三角　時間日戲二時　夜戲八時半
優待贈券　一律停用
今天驚人貢獻　銀壇首創　完全古劇　平劇全部　歌唱對白　有聲偉構
電影界之新紀錄　宣傳東方文化
鬚生泰斗譚富英　花衫大王雪豔琴　主演傑作
名劇名伶　並垂千古
## 四郎探母
提倡中華藝術　有聲片之破天荒
與世界放映之四郎探母絕對不同出關見娘純用真馬

令人滿意出乎意料之外
# 首都大戲院
今天（二時半　五時半　八時半）開映
獲得中國教育電影協會名譽獎狀製
聯華公司偉大倫理鉅片
黎灼灼最新傑作
## 黑心符
新發現天才童星（葛佐治）合演
「黑心符」解：唐于義方，覯時人再娶繼室之害，著一文名「黑心符」，以戒子孫，因以後人目繼妻之不良者

# 福利大戲院
中華路府東街
電話　二二六四二
本院全體男女藝員一齊登台准演拿手好戲
二十三年十一月十五日星期四晚准演
## 頭本彭公案
票價　對號一元　花樓八角　正廳六角　樓上五角　特等四角　優等三角　頭等大洋　一律捐稅　印花在內　完全
對號座　每日上午十二時起售票　電話定座一律無效　每日晚七時開演　風雨無阻

# 大世界
奇望街　太平路　兩邊均可通行
## 菊
門票每位小洋一角
京戲　電影　話劇　道情戲　大鼓　四簧　魔術　武術　數十種遊藝一律不另加票
堆積成山　公開展覽

# 南京大戲院
最新拷貝　祇映二天
時間　二時半　五時半　八時半
價目　二角　三角　捐稅在內
德國烏發公司驚人傑構
海陸空軍血戰極端恐怖希世巨片
熱烈緊張
## 世界大戰
肢解體分
下期貢獻　馬陋芬導領妙音劇團

# 明星大戲院
時間　二時半　五時半　八時半
票價　頭等二角　二等一角五分　一律大洋　捐稅外加
今日開映天一公司超特全部有聲對白鉅片
胡珊　余光　張振鐸　王慧娟　四大明星合演
## 一個女明星
一個女明星裏的牠、爲了物質的誘惑，鑄成終身的大錯
一個女明星裏的牠、爲了醉心虛榮，沉淪在無邊的恨海

# 世界大戲院
時間　二時半　五時半　八時半
法國宮闈祕史熱情革命悲壯名貴佳片
美豔明星瑙瑪塔文得意傑作
一個是武則天第二　一個是隋陽帝再世
## 風流皇后
寫迷皇室之荒淫無度　革命之慷慨激昂
法宮祕史之一

# 民業遊藝園
門票一角五分賣一送一　地址科巷
## 大京班
本日特加夜班座票每位銅元二十枚
張鴻英　金蘭英　張金鳳　吳琴和　王豔蓉　王少舫　楊春林　張少山
露天台　對口滑稽　大鼓　李小平　九歲紅　李桂蘭　雋泰珍
羣芳會唱
何雪森　王玲瓏　王云蘭　文少云　高寶珠　高情第　陳愛卿　陳素卿　金元元　黃紋樓　張美蓉　曹桂芬
電影　愛情巨片　鐵血紅粉

# 陶陶大戲院
地址二廊廟　電話12070
今天二時半　五時半　八時半開映
聯華公司最新出品
蔣君超　談瑛　湯天綉
暨聯華十餘大明星合演
## 良宵
票價二角

# 更新舞臺
地址太平路科巷　電話二三九三五
樂羣藝化京劇團
今夜准演
五本
## 唐僧取經
五本中有神奇的布景　有幽默的劇情　有奧妙的機關　惠顧諸君盍興乎來
今夜有狗明星　賴利登台表演
價目　對號一元二角　花樓一元　正廳八角　包廂五元　頭等三角　捐稅印花小賬在內　優待券暫停參觀
七時登場　風雨不更

# 同昌車行

軍警政黨各機關 以及各軍校等 購辦車輛之 惟一途徑

各種軍警用機車腳踏車

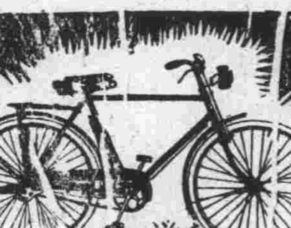

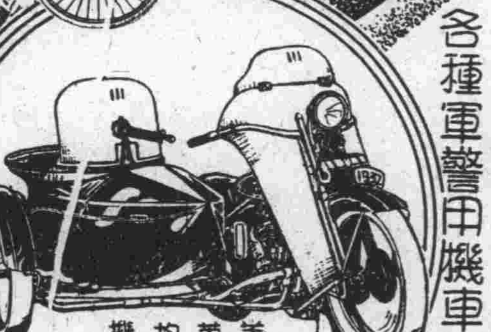

美國哈雷牌 英國勝利牌 均可裝輕甲 機槍等武器

同昌飛馬牌 同昌飛人牌 可裝來復槍 架另件俱全

樣本說明 承索即奉

總行上海南京路 製造廠上海浜榔路 電報掛號一五一八



浙紹 **大集成菜酒社** 重到名貴陳酒 目運洋澄肥蟹 廣告

本店開設夫子廟貢院西街，時已一年，辱承惠顧諸君，交口稱許，譽滿京華，本店受寵若驚，益加奮勉。當此金風薦爽，蟹老雞肥，而坐對黃花持螯飲酒，雅聚聯歡，其樂何如，本主人特聘改良名廚，烹調蘇浙時菜，味道醇美，房屋設備雅潔，價目克已，招待週到，無待贅述。茲更由紹地不惜重資，採集馳名遠年陳酒，以副各界惠顧高誼，如異香竹青貢品，精釀善釀太雕等品，均經珍之有十餘年者，有三四十年者，尚有本主人特製福橘女珍酒，係按古方秘製，凡士女界飲藏，最有益於衛生，功能通經活血，潤氣寬胸，調經種子，效力甚偉，一經購服，方知誠實無欺，如荷惠顧，曷勝歡迎

本主人謹啓　電話二二四六八號



# 精益眼鏡公司

欲戴合度眼鏡　須先注意驗光

眼鏡爲補助目力不足之要品　不能與普通物件可以比喻　如服飾等　稍有不適之處　無妨身體健康　假使眼鏡不合光度　品質惡劣　則爲害非淺　幸各界垂察焉　敝公司聘請美國畢業眼光學家　專驗各種疑難目光　製造最高尚之科學眼鏡　貢獻中外人士　已歷二十餘載　名播全國　患目力不足者　請駕臨驗目配鏡　敝公司以服務之精神　無不竭誠招待　南京太平路花牌樓一八六號

精益眼鏡公司南京支店　驗光主任王翔欣謹啓

總公司上海南京路勞合路轉角　分公司北平天津香港漢口濟南（電話二二三四二）


## 市政規定　大掃除進行辦法

——街道河道機關辦理　娛樂場旅清潔衛生——

市府定於下月七八兩日、舉行全市大掃除、已飭各機關團體學校、分別準備、並函請警察廳、飭屬挨戶通知、屆時並舉行清潔成績檢查、擇其成績優良者、再請石市長、及第三科長等覆查、並評定成績、循例獎勵、記者茲將天掃除中各項進行辦法、全部探誌如下、

**清潔方面**　（一）街道、大掃除期內、全市幹道及僻街小巷空曠處所、由各該管清潔隊、逐日加班打掃清潔、（二）池塘、大掃除期內、全市塘沿、須由各路分隊整理清淨、塘沿污穢之處、覆蓋泥土、塘面髒物、並行打撈、潔淨、（三）河道、本市秦淮河及內河等處河道、因久旱少雨、水生奇臭、擬開西關水閘、（商請工務局辦）以放污水、其兩岸及河面髒物、着特務隊打撈清潔、再派巡船往返巡察、禁阻沿河居民洗刷污穢物品、（四）陰溝、本市僻街小巷溝道常時堵塞、水橫流、清掃非易、小溝着各路隊飭夫疏挖、大溝由工務局提前疏修、（先由各分隊調查地點確數、轉請工務局辦理）、（五）廁所糞坑等、全市廁所、便池、糞缸、糞坑等、其損壞不潔者、事先由各路隊督飭廁缸坑主、修理粉飾、應改良者、切實改良、加蓋者加蓋、大掃除日、且須一律整理清潔、灑石灰、（公有者、由清道夫兼理、私有者、由各分隊着令各主整理之）（六）鋪住戶、事先散發傳單（本隊辦）通知、一面佈告並函警廳（府方辦）飭警挨戶通知、於七日舉行室內大掃除、其垃圾須傾倒於垃圾車內、不得隨便傾棄、（七）機關、事先函請全市各機關、（府方辦）於七八兩日舉行大掃除、（八）學校、事先函知本市各學校、（府方辦）於七日舉行大掃除、八日檢查成績、其最優者、循例給獎、（九）各路清潔隊、於七八兩日、均須將內務整理整潔、八日檢查成績時、連同外務、如街道、池塘、河道、溝渠、廁所等之清潔、一併檢查、其成績優良之隊、酌予獎勵、以上各項成績檢查、先由第三科、派員會同本隊、於八日上午查竣、再擇其優良、請本市長、及第三科長等、於是日下午、覆查並評定成績、

**衛生消毒**　（一）全市廁所便池糞缸糞坑、由衛生稽查員、率領消毒隊施行消毒、（二）浴室理髮店、全市浴室、及理髮店、應用之器具物件、及室內一切清潔狀況、於大掃除前一日、由衛生稽查員、負責消毒、幷勸令整理清潔、於七日受檢查、（上項衛生事務所辦）檢查有關衛生各業、及公共場所、一、飲食物舖、全市飲食物舖、由衛生稽查員、於大掃除前、負責督飭消除改善、二、娛樂場、大掃除前、由衛生稽查員督飭改良、三、旅店、全市旅店、應用物件、如床帳被褥等、於大掃除前由衛生稽查員、負責勸令洗滌清除潔淨（上三項由衛生軍務所辦理）

**厲行宣傳**　一、印發傳單、二、在各大幹路張掛布質（冬季大掃除）標語、三、與各電影院洽商、放映大掃除標語、四、無線電播音、

## 京市府　繼續征收民地兩處

▲建築平民宿舍　▲金川門老虎頭

京市府關於建築南京市、平民宿舍一節、經陸續勘定止馬營、共和門外七里街、廣東山莊東北、造幣廠南、杏花村等處、咨准內政部、依法征收、作爲建築平民宿舍、及整理棚戶之用、惟查京市區域遼闊、上項棚戶、觸目皆是、爲便利各棚戶謀生起見、亟應覓定適當地址、俾資建築整理、茲復勘定在京金川門內、市鐵路東附近民地、約一百二十六畝、及老虎頭附近民地、約一百十三畝、附擬計劃書、及擬征土地形勢圖、咨內政部核奪、茲悉內政部、昨已公佈、准依土地征收法、給予以征收云、

## 救濟院女生　今日公開擇配

有意者塡具聲請書　結婚前繳納教養費

南京市立救濟院、現將婦女教養總所、教養期滿之所生、二十五名、照章於今日登報公開擇配、凡本市市民、年在廿歲以上、尚未婚娶、品性端正、確有相當職業、有意擇娶者、可於十二月一日起、至十日止、於每日上午八時、至下午五時止、到該院詢看照片、依下列手續辦理之、

**進行程序**　（一）在公開擇配時、本院登報之日起、十日之內、到院詢看照片、（二）如願擇取者、應呈遞求婚聲請書、婚配調查、商店保證書、（向本院領取）暨最近半身四寸照片、兩張、但呈遞求婚聲請書、其日期、不得遲過截止詢看照片之後四天、即不得遲過十二月十四日、（三）聽候調查審核、暨徵詢所生意見、作初步之決定、（本院於接受求婚聲請書、即時派員調查、俟截止接受聲請書之次日、公開審查、擇其年齡相當、而生活贍養能力較復者、徵詢所生意見、作初步之決定、（四）如初步徵得所生同意、即由院通知聲請人、準時到院、介紹雙方見面、決定婚事、（沒有年齡與生活、贍養能力相當之數人、指定同一所生、得分別通知、準時到院、雙方見面後、由所生自行決定、如雙方認爲滿意、須簽字、用書面呈報本院、）（五）婚事決定後、得按照規定時間、請予接見、（六）本院據情轉呈社會局、奉令核准、即通知到院照章呈繳教養費、並呈報結婚日期、（如婚事不成功者、其商店保證書、准予發還、應求婚聲請書婚配調查表等件、均須存查、概不發還、）

**婚配規則**　（一）凡向本所求婚者、須合下列條件（甲）年齡在二十歲以上五十歲以下者、（乙）尚未婚娶或妻故尚未續娶者、（丙）品性端正而有相當職業者、（二）本所所生舉行婚配、須由救濟院、轉呈社會局核准、出所後、並呈報局備案、（三）凡求婚者、得照下列手續辦理、（甲）先到救濟院展覽照片、如認爲合意、得塡具聲請書、連同四寸半身照片、送院審核、（乙）先塡具聲請書、連同半身四寸照片、送救濟院、代爲徵求、（四）救濟院、於接受前項聲請書、先徵求所生同意、再派員調查、如係外籍、應行文該地方行政官署、代爲查明、倘有虛偽情事、應即駁斥其聲請、（五）前項聲請書、經救濟院查明屬實、並徵得所生同意後、應即通知聲請人、約期晤談、如雙方認爲合意、得准訂婚、（六）凡已准訂婚者、在未結婚前、雙方約期晤談、須得本院之許可、但每週以一次爲限、（七）結婚日期、經雙方協定後、呈救濟院核准、舉行結婚儀式時、由院派員證婚、（八）求婚者、以結婚前、須呈繳教養費二十元、至四十元、（九）所生出嫁後、救濟院仍有監護之責、

**陳列照片**　據該院張總管理談、本屆擇配女生、共有二十五名、其年齡大約由十七歲、至二十五歲爲止、女生之籍貫、則以江蘇省籍爲多、由今日起、將該擇配之女生照片、在本院客廳懸掛陳列、准市民自由參觀、參觀後、有意擇娶時、即依照上項手續辦理、至聲請人之省籍問題、本院並無限制、不過聲請人、如係外省人民、本院於接到聲請書後、須依章行文、託該地行政官署、代爲調查、以昭愼重、但規定之時間、則有限、而公文往返則須費時日、恐彼方尚未得覆文、而此方已辦理完竣矣、故聲請人於聲請時、須注意及時間問題也、

## 市商會總辭職　市黨部指令慰留

▲是否打銷辭意　▲尚待集會決定

京市商會改組委員會、前爲各公會、代收營業稅問題、因受財政局之駁復、於上月十五日具呈市黨部總辭職、各委員自遞辭呈、即不到會辦公、迄今半月、黨政當局亦無表示、以致會務久陷停頓之中、記者昨訪市黨部常委周伯敏、據告、市商會全體委員總辭職、現經本會決定、已予慰留、並以勉爲其難、退還辭呈、着勿庸議、是項指令、始於昨日發出云、旋據市商會委員稽華軒談、市黨部慰留令文、業已收到、能否打銷辭意、尚待日內召集會議、討論決定、個人未便發表意見、又據另息、該會委員可望復職、惟對市府征收營業稅事、勢須力爭、日內尚擬發表各公會所呈之詳細理由云、

## 營業稅規則

昨經財政部修正　咨市府予以核准

京市財政局、因營業稅即將開徵、爰將營業稅規則、呈送財政部審核、並請派部員一人、擔任營業稅評議委員會委員、昨經財政部指令、已將該項規則、略加修正、大體尚無不合、幷毋庸派員參加評議委員云、

## 江大足球賽　今在中大開始舉行

▲三時中央對持志　▲裁判員盧頌恩君　▲三日中大對復旦

江大本屆足球錦標比賽、業經規定分在南京、上海兩處舉行、南京方面定今日（一日）下午三時開始、上海方面定十五日開始、茲特覓誌比賽程序及地點如次、今日中大對持志在中大球場、裁判盧頌恩、三日、中大對復旦亦在中大球場、裁判張東屏、八日中大對金陵、在金陵球場、十五日中大對光華、球場在上海光華、十七日、中大對暨南、在上海暨南球場、又中大球隊、決定于南京比賽畢、於十四日乘京滬早車赴滬、繼續參加、十八日返京、由指導程登科領隊云、

## 警廳施行冬防

▲實施冬防計劃　▲廳長實地查勘

首都警察廳、自施行「一勤務區」新制後、關於守望地點、巡邏路線、計畫勘定、頗爲週密、警察網已佈全市、該廳現以時交冬令、首都治安尤關重要、特援照歷年冬防成案、及參酌現時需要情形、訂定本年份辦理冬防計畫綱要十一條、通飭所屬、自十二月一日起、一律施行、其計畫內容、如勤務區、各局隊警力之嚴密盤查、異常之規定、各部份職員工作之支配、加勤、及各局隊應注意之準備事項之指示、以及檢查、緝捕、聯絡、獎懲諸辦法、均有詳密規劃、至冬防期間、自本年十二月一日起、至二十四年二月底止、爲期三個月、並聞該廳長、爲督促所屬員警工作效率起見、決定按日與督察處長、輪往各屬實地監察、藉覘成績、

## 總理銅像

委員會昨開常會　函請機關迅認捐

首都各界建立總理銅像委員會、於昨日上午九時、在市黨部會議室、開第四次常務會議、出席者、周伯敏、鄧子駿、林國華、彭爾康、何燦、朱文中、張元良、雷震、葉實之、鄭允勇、穆華軒、主席周伯敏、紀錄陳養元、開會如儀、

**報告事項**　本會計發出、各機關團體學校各區分部捐冊、八百三十八本、各機關長官捐函、九十五件、現已收到捐款二萬七千六百七十七元四角、分存中央、中國、上海銀行、尚有少數機關、團體、學校、捐款尚未解交、

**討論事項**　（一）決議函全體担任捐款保管委員之機關、派定固定代表、并訂下星期四上午九時、開第一次會議、（二）催各機關、迅將捐款解交指定之銀行、（三）決議函請尚未捐款之各機關長官迅予認捐、（四）決議定下星期二、召集設計組開會、（五）決議、本會辦公費、暫由七常委機關、各担任一百元、（餘略）

## 南京日報津浦鐵路火車表

津浦鐵路行車時刻表　民國二十三年七月一日起實行　本路時刻用二十四小時制如下午一點即十三點餘類推

| 站名 | 平滬通車 第二〇一次 | 平浦特快 第三〇九次 | 津浦快車 第二十一次 |
|---|---|---|---|
| 北平 | 十五點〇五分開 | 十八點五十分開 | |
| 天津東站 | 十八點二十分開 | 二十二點二十分開 | 八點五十分開 |
| 天津總站 | 十八點四十分開 | 廿二點四十五分開 | 九點三十分開 |
| 天津西站 | 十八點五十三分開 | 二十三點〇一分開 | 九點四十七分開 |
| 德州 | 〇點二十分開 | 六點十九分開 | 十七點〇三分開 |
| 濟南府 | 三點三十三分開 | 十點十六分開 | 二十點五十四分開 |
| 泰安府 | 五點四十三分開 | 十二點四十二分開 | 二十三點廿九分開 |
| 曲阜 | 七點十四分開 | 十四點三十七分開 | 一點二十四分開 |
| 兗州府 | 七點五十分開 | 十五點三十分開 | 二點二十六分開 |
| 臨城 | 十點十分開 | 十八點二十分開 | 五點十五分開 |
| 徐州府 | 十二點十一分開 | 二十一點〇二分開 | 七點四十五分開 |
| 蚌埠 | 十六點十九分開 | 二點二十分開 | 十三點二十三分開 |
| 滁州 | 十九點三十六分開 | 六點二十三分開 | 十七點三十分開 |
| 浦口 | 二十一點十五分開 | 八點到 | 十九點到 |
| 南京 | 二十四點開 | | |
| 上海北站 | 七點四十五分到 | | |

| 站名 | 滬平通車 第[illegible]次 | 浦平特快 第[illegible]次 | 浦津快車 第二十二次 |
|---|---|---|---|
| 上海北站 | 十六點分開 | | |
| 南京 | 二十三點十五分開 | | |
| 浦口 | 一點四十分開 | 十九點十五分開 | 十點開 |
| 滁州 | 二點〇五分開 | 二十一點〇六分開 | 十一點四十分開 |
| 蚌埠 | 六點二十八分開 | 二點十二分開 | 十六點十一分開 |
| 徐州府 | 十一點〇五分開 | 六點三十分開 | 廿一點三十分開 |
| 臨城 | 十三點〇五分開 | 八點三十八分開 | 廿三點四十五分開 |
| 兗州府 | 十五點四十七分開 | 十一點四十二分開 | 一點五十五分開 |
| 曲阜 | 十六點十四分開 | 十二點〇八分開 | 三點二十三分開 |
| 泰安府 | 十八點十五分開 | 十四點二十七分開 | 五點四十二分開 |
| 濟南府 | 二十點四十五分開 | 十七點〇五分開 | 八點二十八分開 |
| 德州 | 〇點二十九分開 | 二十點五十二分開 | 十二點十分開 |
| 天津西站 | 六點四十分開 | 四點十三分開 | 十九點三十八分開 |
| 天津總站 | 六點五十九分開 | 四點四十分開 | 二十點十分到 |
| 天津東站 | 七點三十分開 | 五點二十分開 | |
| 北平 | 十點二十四分到 | 八點二十五分到 | |


新到大批格子車氈廉價出售

# 裕慶德毛織廠

各種毛織物品均皆齊備　如蒙各界惠顧價格克己

地址太平路門帘橋



哲家 **賽希夷**　六壬奇門　飛星命卦　應驗如神

先生道學淵源久居大華飯店已歷三年談言屢中且有奇驗堪稱京中預言之魁首同人等銘感之至

同好諸君可一試之　介紹人張元羣鄧質儀同啓



新開三層大廈首都唯一

# 美麗川菜館

堂吃　筵席　零菜　九折三星期

特色：喜慶禮廳　南北兩部　北平塡鴨　經濟價廉

小吃部：蟹粉大包　各色麵點　客飯五角　奉送香茗（早晨七時起）

地址　中山東路鹽政牌樓　電話　二二三九一



# 好而富襪廠

新到冬令男女大小毛襪　價廉物美歡迎各界賜顧

▲地址太平路世界大飯店隔壁▼

經售中[illegible]針織廠出品　各種男女衛生衫



# 三星牌蓄電池

▲是現代國貨電池之王　▲未見此電池以前　▲請勿購任何蓄電池

在購買電池以前。最好請少待。先取此種驚人之三星牌電池。爲一度之試用。其蓄電之足。電力之大。經久耐用。售價之低。爲任何電池所不及。本外埠各大汽車五金電料行均有出售。

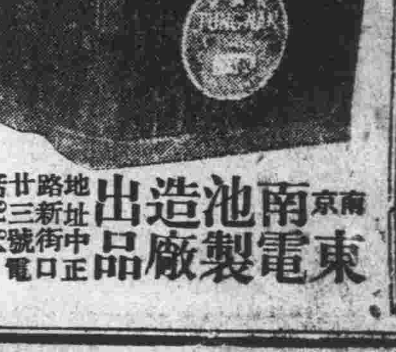

南京東南電池製造廠出品　地址中正路新街口廿三號　電話21841

# 廿三年全國職業學校及中小學勞作科成績品展覽會特刊

## 全國職業學校及中小學勞作科成績展覽之旨趣

王世杰

近年以來政府鑒於過去教育設施與國民實際生活之相應，迺力圖有所矯正。在中央所宣示之教育宗旨中，曾屢以養成國民刻苦耐勞之精神，增進國民生產技能爲言，於其所頒行之教育實施辦法中，亦確定以『勞作』，生產，『實用』爲各級教育之核心。於是在普通學校中，「手的訓練」亦漸視與「腦的訓練」同等重要；在教育整個系統中，職業教育亦漸視與普通教育同等重要。

教育部爲執行中央教育政策，近年以來，一面積極注意中小學勞作科目之設置，一面則力圖全國職業教育之改進。如訂定各省市中等學校設置及經費支配標準辦法，以確定職業教育經費應佔比率，矯正過去偏重普通中學之弊；規定各省市縣推行職業教育程序，以定進行步驟；制定各省市職業學校職業學科師資登記及訓練辦法大綱，以期改善師資；頒行職業學校各科教學科目及時數概要與職業學校各科課程表教材大綱及設備概要，以示教學標準等等，均爲教部近年以來力圖推進職業教育之設施。惟各省市推行職業教育之最近實績究竟曾否達到政府所預期之最低標準，曾否確現各該省市事實上所可能之進步，實有切實之必要。教育部本年內曾指定區域，分派專員，視察職業教育，實地考核。徒以人力及時間限制，未能作普遍詳密之視察；且所注重者爲法令之執行及一般情況，對於教學實在成績尚詳細密之查致此次舉行全國職業學校及中小學勞作科成績品展覽會，其目的即在檢閱各省市職業教育及中小學勞作訓練之實績。

此次展覽會在我國興學史上，尚屬創舉；其於今後職業教育及中小學中之勞作訓練，自可發生重大影響。惟教部同人絕不願有絲毫的誇張或粉飾。對於此次展覽品甚望其能合於次列諸條件：第一，能代表平時一般成績，而非臨時特別製作之品。第二，能顯示科學的技術。第三，具有實用價值，足以表現學校作業與社會生產之合。實際上諸展覽品是否具備以上條件則甚望參觀人士悉心體察尤望羣以體察之結果昭示吾人俾從事教育行政與學校工作者，得以確定今後改進之途徑。

# 力學致用

林森題

全國中小學勞作及職業學校成績展覽

## 最近教育部推行職業教育概況及全國職業學校統計

顧樹森

吾國提倡職業教育，雖已有多年之歷史，但以前政府機關及社會人士，對於職教素乏積極之設施自國民政府成立以來，提倡生產與職業教育不遺餘力。中華民國教育宗旨中普通教育，早經規定以養成國民之生活技能，增進國民生產能力爲主要目的。民國二十年五月國民會議決議；「確定教育實施趨向案」，注意提倡生產教育並推廣職業教育，以爲今後實施教育之方針。此案其中最重要者，爲第二項「中小學校教育應體察當地之社會情況，一律養成獨立生活之技能與增加生產之能力爲中心，務使大多數不能升學之學生，皆有自立之能力，」與第二項「盡量增設職業學校及各種職業補習學校，職業教育之制度科目，應使富有彈性，並接近固有之經濟狀況。私人籌設職業學校者，國家應特別獎勵之」兩項之建議，經中央決議交行政院，再由行政院令飭教育部遵照辦理。是以最近二三年來教育部推行職業教育，可謂盡其職能，如職業學校制度之變更，職業學校教學科目課程設備標準之釐訂，中等學校設置經費支配之確定，中小學職業指導之推行，均屬積極之設施而有較詳之規定。

教育部自二十一年開始即組織職業教育設計委員會，着手起草職業教育設施方案，其中已完成者計有職業教育設施原則及標準，與職業學生實習標準數部并於是年十一月擬就職業學校法，呈由行政院送交立法院議決通過呈由國府公布施行，該法最重要之點，即爲職業學校制度之變更。以前職業學科向附設於中學，此種辦法無以實現實際生產技能之培養。故在該法中規定職業學校，必須單獨設立，幷將職業學校分爲高初二級確定其設科種類。教部復依據職業學校法，訂定職業學校規程，於二十二年三月公布。又爲積極促進職業教育起見，於是年電令各省市調查各省市職業教育設施狀況，并訂各省市推行職業教育程序，令各省市遵照。教部復爲推行中小學實施升學及職業指導，計訂定各教育行政機關及中小學施行升學及職業指導辦法大綱，公布施行。教部曾訂有職業學校各科師資登記檢定及訓練辦法大綱，以爲培養職業學校師資之準備。又鑒於各省市中等學校全部經費之支配，職業學校佔最少數，故訂各省市中等學校設置及經費支配標準，規定中學經費佔百分之四十，師範學校經費佔百分之二十五，職業學校經費不得少於百分之三十五，通令各省市，限於二十六年以前，務須達到此項標準。此爲二十二年推行職業教育及厘訂職業學校法令之大略情形也。

至在二十三年中，教部又聘請職業教育專家，舉行職業教育設計委員會會議，訂定職業學校科目及教學時間表，公布施行。又鑒於各級職業學校課程及設備標準尚付缺如，故向國內著名各類職業學校，徵集其現行之職業各科課程大綱及實習教材設備概要等項；並同時致函中央大學及其他職業學校等二十二校，委託其訂定上述之職業學科教材及實習綱要，至二十三年六月，一大部分已先後完成，編印三冊，分送各校參攷，又爲明瞭各省職業學校實際狀況起見，分期派員前往各省市視察各級職業學校，幷於本年令各省市送職業學校成績品及中小學勞作品，於十二月一日開全國職業學校及中小學勞作出品成績展覽會，藉以覘全國職校及中小學校勞作科之成績，以資改進。此爲教部最近二三年來對於推行生產教育及職業教育之概況也。

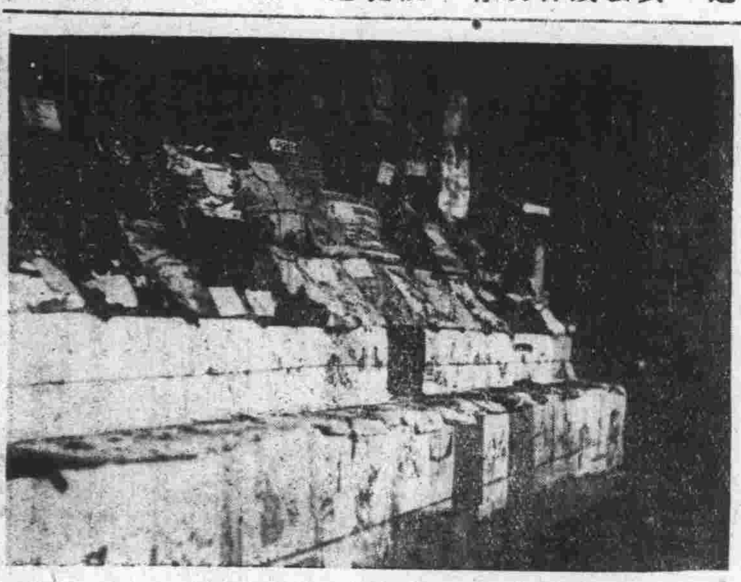
青島市成績品之一部（葉天卓攝贈）

至關於全國職業學校統計，根據二十年度全國中等教育統計，全國中等學校校數三，〇二六校，中學計一，八九三校．佔百分之六二，五六，師範學校計八六七校，佔百分之二八，六五，職業學校計二六六校，只佔百分之八，七九。是職業學校校數僅及中學八分之一，師範學校三分之一。全國中等學校學生數五三六，八四八八，中學計四〇一、七七四人，佔百分之七四，八四，師範學校計九四，六八三人，佔百分之一七，六四，職業學校計四〇，三九三人，佔百分之七，五二。是職業學校學生數，僅及中學學生數十分之一，不及師範學校學生數二分之一。全國中等學校歲出經費數五四，〇五五，九四二元，中學計三九，一三〇，四八二元，佔百分之七二，三九，師範學校計九，七四三，二六九元，佔百分之一八，〇二，職業學校計五，一八二，一九一元，佔百分之九，五九。是職業學校經費數僅及中學經費數八分之一，師範學校經費數二分之一。

再以全國中等學校自民元以來歷年數量上之進步而言，中學及師範學校進步極速。民國元年度，中學校數爲五〇〇校，民國二十年度爲一，八九三校，增加幾及四倍…民國元年度師範學校校數爲二五三校，民國二十年度爲八六七校，增加三倍有半。民國元年度中學學生數爲五九，九七一人，民國二十年度爲四〇一，七七二人，增加約有七倍，民國元年度師範學校學生數爲二八，六〇五人，民國二十年度爲九四，六八三人，增加三倍有餘。民國元年度中學校經費數爲三，二九六，六七二元，民國廿年度爲三九，一三〇，四八二元，增加十二倍之多。民國元年度師範學校經費數爲二，〇四〇三八七元，民國廿年度爲九，七四三，二六九元，增加幾及五倍。但職業學校校數，民國元年度爲七九校，民國二十年度爲二六六校，增加不及三倍半。學生數民國元年度爲一四，六九〇人，民國廿年度爲四〇，三九三人，增加不及三倍。經費數民國元年度爲一，〇二四，九〇三元，民國廿年度爲五，一八二，一九一元，增加亦僅五倍…其進步之遲速已甚顯然。

福建省成績品之一部（葉天卓攝贈）

再就最近三年中學，師範學校及職業學校之進展情形觀之、其區別更可明瞭、民國十八年度中等學校校數，中學爲一，二二五校，師範學校爲六六七校，職業學校爲[illegible]九校。十九年度中等學校校數，中學爲一，八七四校，師範學校爲八四六校，職業學校爲二七二校。二十年度中等學校校數，中學爲一，八九三校，師範學校爲八六七校，職業學校爲二六六校、三年來中學增加有六六八校，師範學校增加二〇〇校，職業學校則廿年度較十八年度祇增四七校，而較十九年度則反減六校。十八年度至二十年度三年來中學，師範學校及職業學校之學生數及經費數、雖均有增加，但在速度上，職業學校實不及中學與師範學校。

復就全國中等職業學校廿年度統計言之、其校數爲二六二校，較二十年度又減四校，較十九年度減十校。而貴州，甯夏，青島三省市，祇有中學附設之職業班，無單獨設立之職業學校，南京，新疆，威海衛及西康均尚無中等職業學校之設立。

若就全國職業學校之設科情形而論、據二十一年度全國職業學校統計所表示者、高級職業有二十四科、初級職業有四十二科高級職業以商科爲最多，計有十九校，中學中附設者有五十科，農科次之，計十四校，中生中附設者有七科。土木工程與機械科又次之，計各九校，又中學附設者七科及四科。初級職業以農科爲最多，計三十六校、中學附設者六科。商科次之，計三十一校，中學附設者有五科。染織科、縫紉科又次之，一爲二八校，中學附設者九科一爲二七校，中學附設者七科。女子職業共祇六十二校，中學附設者有八十五科、女生共九千四百餘人、祇及男生三分之一。此爲全國職業學校統計之大略也。

教育部推行職業教育情形，概如上述。三年以來，職教方面，不無進步。但尚未擧辦或急待擧辦之關於職教事項，爲數甚多。教部自唯有遵照中華民國教育宗旨以及國民會議之決議案，努力邁進，願社會人士隨時予以實助，則事半功倍，必易收效矣。

## 全國職業勞作成績展覽會籌備紀略

周邦道

教育部爲推進職業教育與勞作教育之實施起見因有全國職業學校及中小學勞作科成績品展覽會之擧行、茲當開幕之際、謹將籌備經過、約略紀之、

### 籌備經過

本年四月四日教育部訂定展覽會辦法、凡五章二十二條、通令各省市敎育廳局遵照辦理、辦法要點、一、凡全國公立及已立案之私立高初級職業學校及中小學均須參加、二、籌備會會址設於南京、三、展覽期間定於二十三年十月十日起至二十日止、各省市區應於九月一日以前分別擧行預備展覽四出品範圍分兩部—甲、主要出品爲（一）職業學校學生實習成績品及工作圖、（二）中小學勞作成績品及工作圖、乙、附屬成績、爲（一）敎育行政機關成績、（二）學校行政成績、（三）敎學成績、五、出品手續、各省市區擧行預備會後、選擇代表成績、於九月十五日以前送到籌備會、六、出品優良者、由籌備會呈請敎育部嘉獎、或給予獎狀、其成績特別低劣、或必須參加之學校而未將成績送會者、則由會請部分別訓令注意、六月二十一日、八月十一日、先後電催迅速準備擧辦預備展覽會、後以展覽會場所關係、遂決定改於十二月一日擧行、八月二十九日以代電令知各省市敎育廳局、限於十月底以前、將成績品送到籌備會、並由各省市選派員一二人襄辦成績之運送陳列保管等事宜、迄十月九日、更令知數事、一、關於免納關稅一節、由部會同財政部印製免稅護照二、關於鐵路運輸減費一節、准鐵道部覆稱、可比照鐵路運輸敎育用品特別減價章程第一條辦理、三、關於輪船運輸減費一節、准交通部覆稱、業飭國營招商局、依照原運價減半收現、以示優待、此敎育部關於擧辦展覽會令知各省市敎育行政機關之重要事項也、

### 派定委員

本會籌備委員會、依照展覽會辦法第七條之規定、設十一人至十九人、敎育部於七月二十八日、派科長戴應觀、督學兼科長鍾道贊、督學唐惜分、顧兆麐、周邦道等五人爲籌備委員、並暫由唐、顧、周、三督學擔任常委、十月九日、加派科長鍾靈秀、徐逸樵、吳研因、喻德輝、專員厲家祥爲委員（徐後因要公未担任）。因展覽期近、事務紛繁、又於十一月十七日、加派司長顧樹森、雷震、參事陳沜藻、祕書易克嶷、科長郭蓮峯爲委員、並指定顧司長陳參事爲常委、

### 籌備會議

籌備會原分一、總務招待組、二、徵集陳列組、三、評判組、四、編輯組、後呈准部次長、將第二組改爲陳列佈置委員會、第三組改爲評判委員會、先後派定人員、總務組主任顧兆麐、總幹事周永楠、股長林冠英、彭述人、左仲、魏學智、幹事施瑋、朱樹森、王綸、李偉光、沈倫、楊世偉等、陳列佈置委員會主任委員唐惜分、委員顧樹森、吳研因、陳沜藻、厲家祥、鍾靈秀等、幹事劉宜廷、袁定華、楊衍鈞、婁詠琴、翁之達、沈慶熾、辥天漢、賈國恩、楊景鍾舒余高志成段大甲黃龍光丁以忠等，評判委員會主任委員顧樹森。編輯組主任周邦道股長易克嶷郭蓮峯幹事王萬鍾黃問歧游春懋賀伯烈嚴格里莫國康管祖熊謝卓茲李若虛呂樹棠張廣馨趙成蔭等。外聘幹事鄒　桐，樓桐茂，趙汝霖，丁兆南，陳哲近，趙雪嚴，書記尹昌年胡運隆等。籌備委員前後會議十三次召集全體職員及各省市代表會議一次、各組單獨會議若干次，但各項事務之進行，往往以非正式會議臨時決定之。

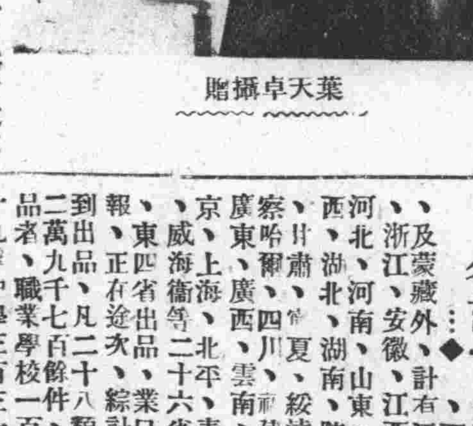
王部長參觀會場情形
葉天卓攝贈

### 會場問題

此次籌備最感困難者、厥爲展覽場所問題、勵志社、青年會、華僑招待所、中央大學禮堂、考試院明志樓、交通部舊址及朝天宮等處、先後商詢察勘、而或以時間衝突、或以地點不敷陳設、或以整葺需費浩繁、胥不易解決、爲取建築壯麗、部位整齊、面積寬大、適於陳列布置、遂決定延展會期、假明志樓爲會場、戴院長許祕書長慨然允准於審計人員臨時考試及考銓會議藏事後、全部借用、殊可感也。明志樓爲考試院試場、與敎育有密切之關係、而擧凡高等考試普通考試及特種考試所未規定且不易規定之實績的製造的職業科目與勞作科目、今竟得此機會、輻集全國成績於國家「選賢任能」之場所、此其意義洵至足尋味矣、

### 籌備經費

籌備經費一萬二千一百餘元、敎育部呈請行政院專呈國府核准、於本年教育文化事業預備費項下動支、因用途孔多、概算有限、故各方面均異常撙節、陳列所需之器具、自製木質梯形架、排架板架等數百件外、承鐵道部將全國鐵展所用之鋼製樹櫃八十一件、悉數撥借、由平津運京、既甚雅觀、又省費用、此稱便利、感惠何如、

### 參加省市

此次參加者、除新疆、貴州、西康、及蒙藏外、計有江蘇、浙江、安徽、江西、河北、河南、山東、山西、湖北、湖南、陝西、甘肅、寧夏、綏遠、察哈爾、四川、福建、廣東、廣西、雲南、南京、上海、北平、青島、威海衞等二十六省市、東四省出品、業巳呈報、正在途次、綜計已到出品、凡二十八類、二萬九千七百餘件、出品者、職業學校一百六十九處、中學三百三十七處、師範一百三十九處、小學八百六八處、敎育行政機關七處、社會敎育机關九處、敎育學術團體二處、會場共分四館、以廷懋堂爲第一館、明志樓下爲二館、明志樓上爲三館熙績堂爲第四館、各館中省市單位、以出品之多寡、分別配置、重大機器、恐損及地板、故以第二館前之水泥地及草地爲陳列處所、而於後方空地上、搭蓋蘆棚兩座、堆放櫃架及出品箱隻

山東省成績品之一部
葉天卓攝贈

### 出品陳列

關於出品之陳列、以表示每一省市整個的成績爲主旨、故以省市爲單位、每單位以學校類別爲經、出品類別爲緯、學校首職業、次中學、次師範、次小學、職業以農工、商、家事、其他爲序、中師小學以工藝農藝、家事、敎具、其他爲序、凡出品已破壞、低劣無價值者、及顯係贋品者、皆在剔除之列、蓋恐失展覽之本意也、

### 大會徽

本會會徽、原擬畫一車輪、象徵新興工業、上傳篆文「心」『手』二字、表示手腦共練、雙手萬能、後經段次長昂意、男女兩學生共同推動車輪、向前猛進、表示努力、勞動、合作與前進、特請中大敎授徐悲鴻氏繪稿、涵義豐富、頗堪珍視、

### △展覽日程▼

十二月一日（星期六）各機關長官、外賓、各省市代表及本京各校敎職員參觀
十二月二日（星期日）各界參觀
十二月三日（星期一）各界參觀
十二月四日（星期二）各學校學生團體參觀
十二月五日（星期三）各學校學生團體參觀
十二月六日（星期四）各學校學生團體參觀
十二月七日（星期五）各學校學生團體參觀
十二月八日（星期六）各學校學生團體參觀
十二月九日（星期日）各界參觀
十二月十日（星期一）各界參觀

### 攝製刊物

年來、國人對於職業敎育與勞作敎育已有相當之注意、從事敎育者、亦已有相當之努力、惟實際上之表現之成績、無從作全體之觀察與比較、此次集合全國作品於首都、作鄭重之展覽、需要之適切、用意之深遠、自無待言、同人等爰擬於評判完畢時、選擇優異成績、分別攝影、略仿日本全國小學成績品中央展覽會所出之全國兒童模範作品集意、刊印全國職業勞作優良成積集（名稱未定）、俾得永資觀摩、共相策厲焉、本會同人、因能力有限、時間倉卒、草、籌備、彌多疏略、揚管述此、蓋不勝悚之感云、

## 乘車量身體

——京滬路局之新發明

汪瘦秋

京滬鐵路管理局因爲向來對于兒童乘車辦法，是以年齡爲標準，就是四歲以下的免費；四歲以上，十二歲以下的半價，十二歲以上的全價；但是這個辦法，施行上很多困難，所以最近路局特發明了一個新辦法，以兒童身材的長短，作爲購票的標準。那辦法是：身長不及八公寸的，作四歲以下論，得免費；其在八公寸以上，一公尺三公寸三公分以上者，作四歲以上，十二歲以下論，得收半價；其在一公尺三公寸三公分以上者，一律全票。這不是一個新發明嗎？將來兒童乘車，必須先量一量身材，倒也是一件新聞！不過兒童們的身材，似乎並不能完全以年齡而定。因爲，我們知道：有很多的兒童身材生得很矮小；也有很多的兒童，身材生得很高大；所以拿身材來作爲購票的標準，似乎有點近於滑稽。

但是我們對於路局這種新發明，實在是佩服得六體投地，最好是連成人乘車，也照身材來購票，生得矮小的就少出幾個；生得高大的，就多出幾個；雖然大個子覺得吃虧，但是誰叫他生成一個大個子呢！

最後，我還有一種疑問：就是那些天生的小矮子，雖然看上去有三四十歲或四五十歲，但是他的身材，只有五六歲的小孩子那樣高，不知究竟應該買全票呢？？是應該買半票？

## 故鄉

止辰

當未述古羅（註）以前，略把地形簡潔譚一下，她是臨近洞庭湖上游，縣城三面環水，形如一島，有兩條長橋連繫，並有莊嚴七層石塔矗立兩端，依古人底傳說；寶塔是兩個柵，橋爲鐵練；縣城如舟一葉：若不是橋塔銜住，她恐會私奔。三水：西南是揚子支流湘江，東面是碧青無波的湖，因長橋橫斷，命爲東西湖，江湖上帆舟不絕，隔十五里的蘆林潭，就是貨物批發處，交通可知便利了。城外四郊，都是綠柳裹住；既有如此的水木，就可想像[illegible]表衣的美了。

城垣裏，却有一工程奇偉的孔廟。據說除山東孔廟外，她就是全國的貴妃。大門常鎖，前清須狀元祭孔，才啓開來。廟裏亭台樓閣，池沼橋樑，無不應有盡有，雖首都鐵交二部宏麗，還不及她如花底使人動容，可惜二十年赤禍，將晨鐘暮鼓燒毀了一半，雖然曾經收拾。但祇能說粉飾罷了。縣府及黨部公安局貫通一氣在廟左，教育局處右，這種地帶可稱政治區；

商業中心地，推東正街；三井頭，各店都在此，商店雖沒有泰西式洋屋，都是些中式高樓，牠底整潔，卽是水門汀死灰築成的小洋屋，却也比不上牠的好看。東正街之東段，被赤匪無情一把火，燒去二十多家，到現在瓦礫一堆，魚商都藉此設市，這裏沒有驚奇大拍賣，沒有嚇人買一送一的號召，也沒有九折對扣的騙人，商家都是石礎石，不似奸商的奸巧，全縣沒有煌煌的電燈，霓紅燈由煤汽燈代，電影更談不到，代替電影的是湘劇，母逢菩薩生日，都唱一月半月的戲，賣座不如南京起碼五角一元，可說全城都帶着古式的樸素，說不上什麼「摩登」化。

農村分園鄉，團田倘遇水災，收成就靠不住了。生命財產，亦伴波臣，鄉田除特等旱災外，可高枕無憂，沒有什麼飛蝗遮日的話。若無旱水，每年可收稻三次，穀價倖糶塊幾角錢一擔，可是穀賤傷農，他們雖有滿倉滿屋的黃金穀，終不及旱災穀貴，生活來得舒適。他們都期望天降豐富的年歲，智識既如此簡陋，他們有一特長，就是能知氣候變態，結果比天文台還準確。（未完）

## 文羅公叢鈔錄

吳門伎人

——中國民族革命史料——

——太平天國文獻——

### （九）天將林彩新檄文

本天將一鼓誅滅淨盡，諒爾民共見共聞。今欲直取臺溫，與爾民共濟仁壽，國恩浩大，王師若霖，爾青巖區區小寨，焉能抗拒天兵乎？本天將懷念爾民，久向天條，蓄髮二載，不肯重加荼毒，聞爾民略有漏網殘妖；故令本部士卒前來掃盪，以分民憂，與爾民無干無涉，王師臨境之日，但願鄉員士庶，壺漿以迎，倘有糾衆聚黨，潛藏青巖穴內；壯者持牖抗敵，斬一丈而屍橫遍野，血流成河；老弱奮力斷賊，誅一處而室家罄空，鷄犬受戮，獨不思團練不可以保家，團練卽所以敗家、貪圖六七品軍功，拋棄億萬人之性命！可憐父子離散，劬勞之恩難以報；尤甚夫妻拋棄，魚水之情卽時休。本天將體天父好生之德，天兄救世之心，天王愛民之念，侍王撫恤之情，有不忍不教而誅者，爲此特行勸諭，仰爾各鄉員士庶人等一體知悉：（未完）

## 期望

伯韓

——十八——

「歡欣」重燃起頹喪的餘燼，晚上，便停止那哭音，扁扁的嘴，常常的掛着幾絲笑意，陷缺的牙齒沒有被包住。

「文成爲什麼沒有地址哩！張大媽呀！」孝老太問，眼睛瞇認兩根細線。

「你不曉得吧！王老頭講的哩！他因爲家裏悶鬱，要出走幹差事哪！他叫你等着等着，等着他發達回家，服侍你，……帶你去玩，去看戲……」張大媽的口，怪甜的，醺得她像吃了幾斤酒的『醉』。

「啊！啊！嗯！原來這樣的，呀張大媽唉！我的文成皮氣眞大呀！不混好的不回來哩！」誇獎着文成的志氣，章老太，心裏開着花。

「哈哈，」格格地笑聲，飄出張大媽的唇外，意思中像譏笑她「文成來的多哩！呸！唉！可憐的老太」。

兩星期了！文成又不來信了！

她爲了文成，省下點飯食錢，買些黑洋線的鞋料，兩天的時間，已完成了！「希望」一針針的縫成細密的網子，緊繞了章老太底心。

綠衣郵差，每天送着隣人的信，她總眼巴巴地望着，望着她底文成的……。但從沒有達到她的理想。

新的鞋子，依然地擺在她自己的床邊，因爲沒有地址可送，所以未穿上文成的足。灰塵一天天地飄落在鞋面，顯然如一雙半舊的。不，確是「新」，一月以前是章老太做的啦！

## 睡雲隨筆（續）

建侯

服制頂戴之外，尚有朝衣朝珠兩項，亦有等第，朝珠非五品以上文官命婦，不得濫掛，朝衣多用蟒袍，約分三等，三品以上大員所着，通身九蟒四爪，不拘顏色。六品以上，則用八蟒四爪，七八九品以及未入流，均爲五蟒四爪，顏色均不限，至蟒袍質地，金織彩繡，各從其便，不論品級。

武職封贈誥敕頂戴，均同文職。八品以下亦止限本身，不封妻室。惟蟒袍一頂，三品以上九蟒五爪，五品以上八蟒五爪，九品以上五蟒五爪，及補服均有別於文職，

世爵之位凡九，曰公，曰侯，曰伯，曰子，曰男，曰輕車都尉，曰騎都尉，曰雲騎尉，曰恩騎尉。

世爵身故，或因疾告退，或有罪應革，而不致除爵者，皆得以其子孫承襲，無子孫則及兄弟，無兄弟則及從兄弟，或從兄弟之子孫，如其祖父尚存者，亦得承襲，本支無人，准以近族承襲，再無人則查銷。因公罪革爵者，仍准以其子孫承襲，惟犯貪贓枉法及侵盜錢糧者則否。

## 雜記

銀濤

（十三）

大概作家的作品，多於讚美女性的美，但是霍特曼，是男性的讚美者，他在自己詩集「草葉」之中我們可以見到「男子的愛」的意味。他把友情寫得多麼的熱烈，是由肉體的接觸而發生情緒的快感的。

（十四）

讀者閱着作品時，若有起了一種感動的心，同時就發生了「同情」，這就是「共鳴作用」，如這種「共鳴作用」在無論何地何時，都是一樣的。這就是文學上所謂的「共通性」，這種「共通性」，在作品裏，是占有很重要地位的。假使在一篇文學作品裏，有着「共通性」，牠一定是受讀者所愛護的，能流傳千古的，可稱是一部很偉大的作品。

## 寶奩絕句

達吾

過龍蟠里舊居哭亡友丘君亢君

菊釀潭溪九月天。彈琴走馬憶當年。
傷心三徑陽關曲。西望長安一泫然。

山居卽事

冷落人間笑我迂。鷄鳴風雨近何如。
鄺生別有西來意。半在青山半讀書。

夢冰函詢近況賦此代柬

十載飄零劍履霜。縱橫無計笑疏狂。
名山有約歸何日。一點冰心淚萬行。


## 醫藥介紹欄

一九三四療濁新藥
一號專治急性小便刺痛尿道腫脹及亞急性五淋白濁
二號專治慢性及多年不斷根老濁癃護腺炎膀胱炎尿道炎等
三號專治婦女赤白帶下小腹脹痛子宮炎等
透膜滅淋
上海信德藥行出品
代售處南京新街口郵局對面
定價每盒三元暫售二元
外埠函購寄費加一郵票通用

首都醫院
專門 花柳科 梅毒下疳 白濁橫痃
白濁電氣斷根療法
新久白濁負責除根
▲專割包皮過長絕無痛苦▼
院址姚坊橋

粵京港 蔡安利 丹鳳街八十三號
烏鷄白鳳丸（每盒一元）專治婦女月經不勻或先後肚痛子宮寒冷諸症百損各種暗病等症
夜夢遺精丸（每盒一元）專治男女遺洩滑精有夢無夢腎虧流精女子白帶等症服之立即見效
三鞭壯陽酒（每瓶一元）▲大瓶壹元陸角小瓶捌角▲此酒以三鞭爲主而佐以參蓍補氣旺血之藥釀成故能壯陽益精治男子腎虧精冷寒隱疾無力遺精早洩夜多小便女子腰虛月經失調等症

蔭蒼診療所 主治
內外皮膚婦孺眼耳喉科
專門 花柳
勿論新久白濁筋骨酸痛四肢麻木各期梅毒等症
設置新式電氣治療負責除根毫無痛苦取費從廉
時間每日 上午八時至十二時 下午二時至九時
址（夫子廟泮宮）電話二一九九零

博愛醫院 花柳專門
五淋白濁婦女白帶新藥根治橫痃下疳各期梅毒備有電氣科檢查科負責治療
院長留日醫學士戴大青
地址西華門四條巷一六三 電話：二一六三七
內科外科產婦科檢查科并備有清潔病室

光中醫院
大號人工太陽燈
總院香鋪營 分院顏料坊
電話二二七九〇 二二七九八

有志戒烟者鑑
敝院長鄧朝榮醫師用最新科學方法戒煙使戒者不受痛苦斷根拔毒永不反癮並用滋補珍品使恢復固有康健如有夙疾同時治愈輕者一星期斷藥脫癮任院走戒聽便如在他處受戒而遇痛苦困難不能繼續者請來敝院定可完成戒煙之志願
贈送戒煙須知
醫院謹啓
中山東路土街口廣仁
電話二二七六六號

哈！哈！冷天到了
諸君欲選購溫煖禦寒之棉絮被胎請往
本店爲顧客設想經濟耐用堅韌持久起見聘請湘省技師採選各地山花製造被絮捲花出品精良久著聲譽並售絲棉等被尺寸輕重聽客購用秋冬適宜倘蒙各界惠顧極表歡迎湖南對面二楚店
地址碑亭巷中

留美牙科醫士
康兆尹 博士
院址鼓樓醫院
南首中正路

介紹良醫 樊君省默
研究西醫多年歷任軍政學各機關醫官茲因倦遊歸來熱心濟世設診所於本京北門橋魚市大街東南藥房分號樓上並備有電療器械統治內科皮膚花柳各症同人深知其學識經驗均極宏富特樂爲介紹
病診時間上午九時至十二時下午出診
介紹人
劉哲　張競平　熊振德　馬駿　艾善準　王國鴻
潘哲人　冉錫章　黃駿　張文壇　扶國城　趙連泰

介紹婦科 聖藥人參 玉液金丹
專治婦女經血不調血寒血熱血崩赤白帶下乾血癆癥血腹痛發燒經後發冷隔胸悶肝鬱不舒體虛血虧面黃肌瘦常患小產久不受孕邪胎逆產功能調經種子滋陰補虛育胎子母俱安遇此種雜症隨引化服之靈驗異常幸勿常視
南京代售處太平路松濤巷口祥豐北平蜜餞水果店

◉政府註冊牙科醫師主辦◉
英美牙科專門
口腔外科　治療拔牙
缺牙補綴　牙列矯正
科學洗牙　各種鑲牙
院址　新街口妙機公司斜對面

世界公推唯一老牌
在平開設有年
北平 南京下關大馬路北西首
馬應龍 專門眼藥
砂眼及各目病速用馬家眼藥
神效偉大

文海醫院 正式開幕
本院應診以來瞬經匝月一切佈置益臻妥善爰定於九月一日正式開幕在開幕後兩月內各項收費仍舊減半勉應就診諸君要求用留紀念
院長留日醫學士古文海
院址成賢街五十五號
電話三一四五二號

太平路花牌樓
老大綸綢緞局
鋪面時新綢緞
二樓呢絨棉布
三樓粗細皮貨
時裝大衣

浙甯
維新酒樓
華僑創辦　清潔無比
爲新運大犧牲
標準筵席每席十元
八大菜
蟹粉魚翅　京葱扒鴨　清燉元蹄　冬菇蒸雞　彩燒黃魚　冰糖明骨　鍋鐵火腿　金鈇鈎月
四熱炒
青荳蝦仁　炸櫻力蛋　雞火飽魚　牡丹雞片　四大鮮菓　四雙品盆　二道點心　各客手碟
房間寬暢　清潔雅座　名地口味　人人適宜　各界駕臨　毋任歡迎
優待奉送顧客香茗
衛生諸君　請來嘗試
中山東路 財政部對面 二二五六

揚州恆順醬園分號
國歷十一月十日開幕
大廉價　大贈品
本園出品
揚州名產　三伏醬油　著名醬菜　裝璜美麗
罐頭小菜　各種秋油　一應俱全　送禮咸宜
南京分店 洪武路二八九號

擴闢新裝部……特請上海專門技師精製時代衣着
華東 正式開幕
綢布局十一月四日
地址北門橋唱經樓口
電話三一六九七
大減價……全部買一送一
大犧牲……特設犧牲品十二種 篇幅有限恕不詳載
大贈品……另贈精美開幕紀念品

朱雀路
綺美時裝新服店
要經濟合時的時裝大衣 請到本號來▲

益仁巷
美利時裝新服店
要美麗華貴的時裝大衣 請到本號來▲
專門技師富有美術經驗！
製裁合身使君稱心滿意！

光華電機洗染商店
冬季大減價一月
電機洗染
洗染科學化　整理藝術化
定價經濟化　取件信用化
織補去漬
照碼八折
地址城內浮橋九號